

INTERLIFE

Ιούνιος 2021 - Τεύχος 52
Περιοδική Έκδοση του Ομίλου Εταιρειών INTERLIFE

magazine

editorial

Η ελληνική Ασφάλιση πριν και μετά την Επανάσταση του 1821

εταιρικά νέα

Τακτική Γενική Συνέλευση Μετόχων

κοινωνική ευθύνη

Η Γωνία της Αγάπης Χορηγία στην ΕΟΔ

αγορά

Τουρισμός και Ασφάλιση

Αποστολή μας ένα ασφαλές Αύριο

30
χρόνια
1991 - 2021



Η ελληνική Ασφάλιση πριν και μετά την Επανάσταση του 1821



Η Πανδημία, τα lockdowns, τα εκτεταμένα προγράμματα εμβολιασμών, μονοπωλούν την Επικαιρότητα από την αρχή του έτους, αφήνοντας πίσω στην ειδησεογραφία τη μεγάλη επέτειο των 200 χρόνων από την Ελληνική Επανάσταση, το σημαντικότερο, ίσως, σταθμό στην ιστορία των τριών και πλέον χιλιετηρίδων του Έθνους μας.

Ως ελάχιστη συνεισφορά στους εορτασμούς για τους δύο αιώνες από την ίδρυση του σύγχρονου Ελληνικού Κράτους, ας κάνουμε μια σύντομη αναδρομή στη συναρπαστική ιστορία της Ασφάλισης στη χώρα μας που προχωρά βήμα-βήμα, παράλληλα με την οικονομική και κοινωνική ανάπτυξη του νεοσύστατου Κράτους: από τα Προεπαναστατικά χρόνια με την ισχυρή παρουσία του ελληνικού Εμπορίου σε όλη την Ευρώπη, στη συνέχεια, κατά την περίοδο μετά την Επανάσταση με την ακόμη μεγαλύτερη άνθηση

της ελληνικής Ναυτιλίας και, τέλος, με την αρχή της βιομηχανικής επανάστασης και τη διεύρυνση της παρουσίας των Ασφαλιστικών Εταιρειών στο σύνολο της Επικράτειας το δεύτερο μισό του 19ου αιώνα και την αρχή του 20ου.

Η πρώτη Ασφαλιστική Εταιρεία που συστάθηκε με ελληνικά κεφάλαια ιδρύθηκε στην Τεργέστη το 1789 με την επωνυμία «Societa Greca D' assicurazione» και ακολούθησαν πολλές άλλες, τόσο στην Ιταλία, όσο και σε άλλες χώρες της Ευρώπης. Επίσης, πολλές εταιρείες ιδρύθηκαν στην Κωνσταντινούπολη, στην Οδησό και στην Σμύρνη.

Είχε προηγηθεί, στις αρχές του 18ου αιώνα, η επέκταση των Τραπεζικών δραστηριοτήτων των πλούσιων Φαναριωτών σε όλα τα σημαντικά εμπορικά κέντρα της Οθωμανικής Αυτοκρατορίας στη μάχη του ανταγωνισμού με τους Εβραίους και τους Αρμένιους Τραπεζίτες.

Ταυτόχρονα, το ελληνικό Εμπόριο κυριαρχούσε στα Βαλκάνια, Αυστρία, Ουγγαρία, Ρωσία, Ιταλία και στη δυτική Ευρώπη (Γαλλία, Ολλανδία, Γερμανία) μέχρι και την Αγγλία.

Αντίστοιχα, τις παραμονές της Επανάστασης ανθεί και η ελληνική Ναυτιλία, με τον εμπορικό στόλο των ελλήνων να είναι ο μεγαλύτερος στη Μεσό-

γειο: 1.000 φορτηγά ιστιοφόρα που ανήκαν σε 1.800 - νησιωτικές κυρίως - οικογένειες και 17.000 έλληνες ναυτικοί, που ταξίδευαν από την Ανατολική Μεσόγειο και τον Εύξεινο Πόντο μέχρι τη Βόρεια Ευρώπη και την Αμερική.

Έλληνες Τραπεζίτες, Έμποροι και Εφοπλιστές έθεσαν, λοιπόν, τις βάσεις για τη δημιουργία των πρώτων ελληνικών ιδιωτικών Ασφαλιστικών Επιχειρήσεων.

Μετά την Επανάσταση δημιουργούνται νέες ευκαιρίες για τους Ασφαλιστές με την ανάπτυξη Ναυπηγείων σε νησιά και λιμάνια, ενώ Σύρος και Πειραιάς γίνονται τα σημαντικότερα ναυτιλιακά κέντρα της εποχής.

Η πρώτη Ασφαλιστική Εταιρεία που στην Ελλάδα συστάθηκε στη Σύρο το 1828 με την επωνυμία «Ασφαλιστικόν Κατάστημα», η οποία το 1829 μετονομάστηκε σε «Ελληνικόν Ασφαλιστικόν Κατάστημα», με τον ίδιο τον Ιωάννη Καποδίστρια να συμμετέχει κατά 8%.

Μια ενδιαφέρουσα λεπτομέρεια στα κτίρια της πρωτεύουσας του κυκλαδικού νησιού δείχνει την έκταση και τη σημασία της Ασφάλισης στη ζωή των κατοίκων του την εποχή εκείνη: Όπως χαρακτηριστικά αναφέρεται στον τοπικό Τύπο, σε ορισμένα παλιά νεοκλασικά κτίρια της Ερμούπολης διακρίνε-

ται ένα μεταλλικό (τσιγκινο) σημάκι κάπου κοντά στην κεντρική είσοδο και πόρτα.

Πρόκειται για ένα Σήμα Ασφάλισης Πυρός (fire insurance mark) το οποίο, πέραν του ότι διαφήμιζε την Ασφαλιστική Εταιρεία και αποτελούσε διακοσμητικό στοιχείο, βοηθούσε την αναγνώρισή του σε μια εποχή που οι περισσότεροι δρόμοι δεν είχαν νούμερα και διευκόλυνε τους υπαλλήλους της Ασφαλιστικής και της Πυροσβεστικής Υπηρεσίας σε περίπτωση φωτιάς. Ήταν μια τακτική που είχε αρχικά εφαρμοστεί στην Αγγλία και σταδιακά επεκτάθηκε στην υπόλοιπη Ευρώπη.

Μια δεύτερη Ασφαλιστική Εταιρεία ιδρύεται στη Σύρο το 1830. Μέχρι το 1832 η Ερμούπολη έχει ήδη 5 Ασφαλιστικές Εταιρείες.

Αλλά και στην ελεύθερη, πλέον, Ελλάδα ιδρύονται την ίδια αυτή περίοδο, σε χρόνο ρεκόρ, 23 Ασφαλιστικές Εταιρείες και 10 Ασφαλιστικά Ευρωπαϊκά Πρακτορεία.

Το νομικό πλαίσιο της ασφάλισης στην Ελλάδα βασίστηκε αρχικά στο Γαλλικό Εμπορικό Κώδικα του 1807, ο οποίος άρχισε να εφαρμόζεται στην Κωνσταντινούπολη από το 1814, έγινε αποδεκτός από τις πρώτες ελληνικές Εθνικές Συνελεύσεις (1821 και 1827) και φυσικά ίσχυε κατά την κυβέρνηση του Καποδίστρια (1828-1832).

Η πρώτη αυτή περίοδος της ασφαλιστικής ευφορίας δεν κρατά, όμως, πολύ. Η χρήση του ατμού στη ναυσιπλοΐα φέρνει ανατροπές στην ελληνική Ασφαλιστική Αγορά, που ήταν υπερσυγκεντρωμένη στις θαλάσσιες Μεταφορές, με αποτέλεσμα πολλές Εταιρείες να συρρικνωθούν ή να κλείσουν.

Δύο ακόμη λόγοι συνδέονται άμεσα με αυτή τη μεγάλη κρίση του Κλάδου στα μέσα του 19ου αιώνα. Πρόκειται για διαχρονικές παθογένειες του Ασφαλιστικού επιχειρείν (που δυστυχώς συνεχίζουν να υφίστανται μέχρι σήμερα):

- Ο έντονος ανταγωνισμός των Εταιρειών οδηγεί σε πολιτικές πολύ χαμηλού Ασφαλιστικού που έχουν ως αποτέλεσμα μεγάλες ζημιές για τις Εταιρείες.
- Εμφανίζονται τα πρώτα καταγεγραμμένα φαινόμενα Ασφαλιστικής Απάτης από ασφαλισμένους πελάτες (εκούσια πρόκληση Ζημιών για διεκδίκηση Αποζημιώσεων) που δημιουργούν τεράστια προβλήματα στη διαχείριση των Εταιρειών.

Παρ' όλα αυτά, η Ασφαλιστική Αγορά επιβιώνει και εδραιώνεται στην Ελλάδα καθώς βαδίζουμε στην αρχή του 20ου αιώνα. Μέχρι το 1910 δημιουργούνται άλλες 60 περίπου ασφαλιστικές εταιρείες, ανάμεσά τους και η Εθνική Ασφαλιστική, η οποία ήταν

η πρώτη και η μόνη εταιρεία της εποχής στον Ελλαδικό χώρο που έκανε Ασφάλιες Ζωής. Όλες οι άλλες έκαναν κατά κύριο λόγο Ασφάλιες Μεταφορών και μερικές και Ασφάλιες Πυρός.

Η πρώτη δεκαετία του νέου αιώνα κλείνει με τη νομοθέτηση, για πρώτη φορά, κρατικού ελέγχου στα Αποθεματικά των Ασφαλιστικών Εταιρειών, σηματοδοτώντας την έναρξη μιας νέας εποχής για τον ελληνικό Ασφαλιστικό Κλάδο, που θα γράψει τη δική του ξεχωριστή ιστορία την επόμενη 100ετία.

Ιωάννης Παν. Βοτσαρίδης
Πρόεδρος & Διευθύνων Σύμβουλος
INTERLIFE A.A.E.G.A.

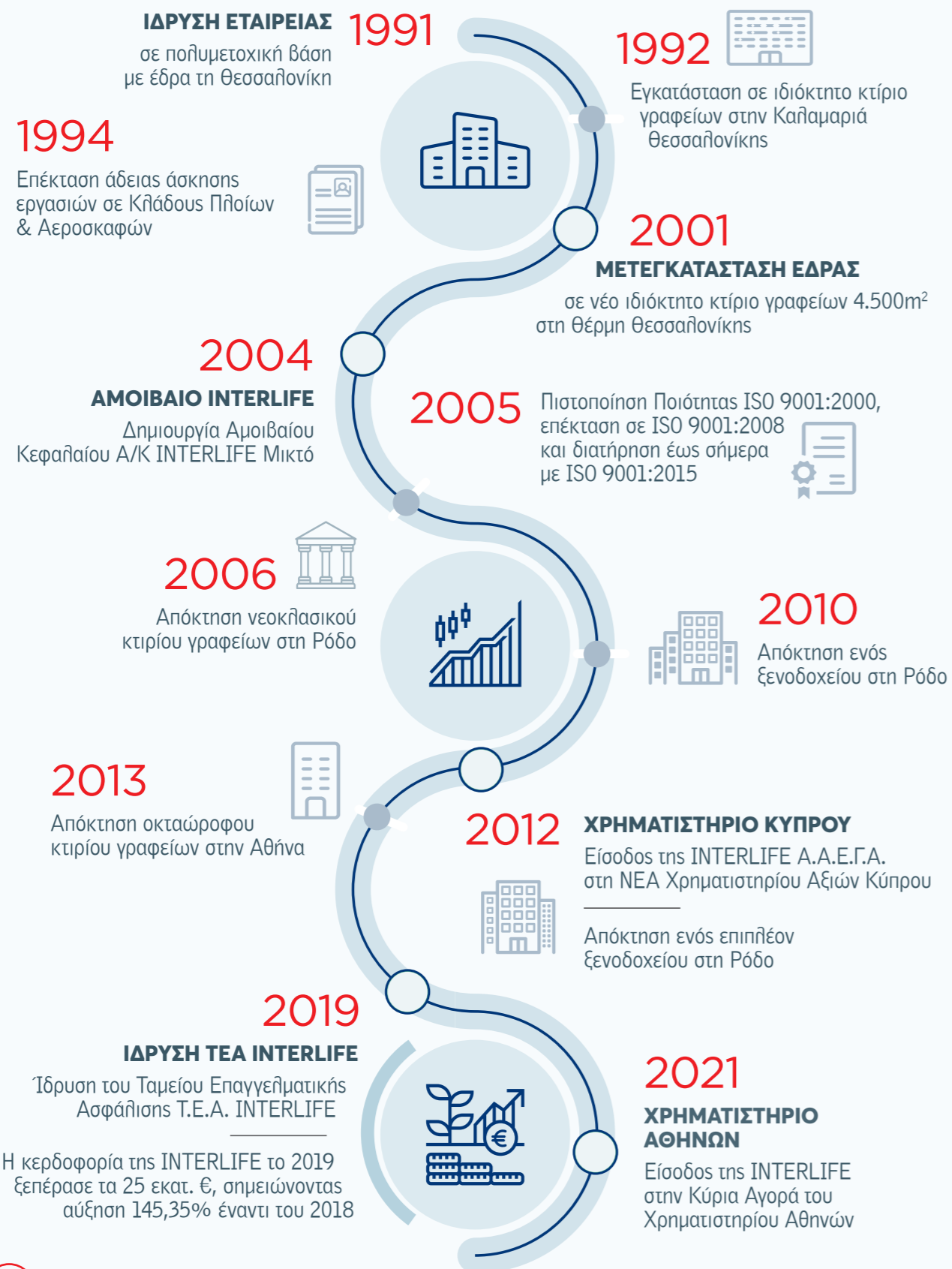

▶ Εταιρικά Νέα

- 06** **INTERLIFE Α.Α.Ε.Γ.Α.**
Τακτική Γενική Συνέλευση των Μετόχων
- 07** **INTERLIFE Α.Α.Ε.Γ.Α.**
Συγκρότηση σε Σώμα του Διοικητικού Συμβουλίου
- 08** **INTERLIFE Α.Α.Ε.Γ.Α.**
Εκδήλωση στην Τακτική Γενική Συνέλευση των Μετόχων 2021
- 23** **Οικονομικά Αποτελέσματα 2020**
Υψηλά Κέρδη, αύξηση Επενδύσεων, Ενεργητικού και Αποθεμάτων για την INTERLIFE Α.Α.Ε.Γ.Α.
- 25** **Οικονομικά Αποτελέσματα Α' Τριμήνου 2021**
Ισχυρή Κερδοφορία και αύξηση Παραγωγής για την INTERLIFE Α.Α.Ε.Γ.Α.
- 26** **Νέο Πρόγραμμα Πρόληψης και Διάγνωσης**
«DIAGNOSIS Care»

▶ Εταιρική Κοινωνική Ευθύνη

- 28** **"Προσφέρω ...αθλιώς"**
Η Γωνία της Αγάπης
- 29** **"Προσφέρω ...αθλιώς"**
Χορηγία τροφίμων σε ευπαθείς ομάδες
- 30** **"Προσφέρω ...αθλιώς"**
Χορηγική Στήριξη της ΕΟΔ

▶ Το δίκτυό μας

- 32** **ΕΡΓΟΒΑΣ Α.Ε. Πρακτόρευση Ασφαλειών**
Σχέσεις Εμπιστοσύνης με πελάτες και συνεργάτες

▶ Αγορά

- 34** **Τουρισμός και Ασφάλιση**
Ευκαιρίες ανάπτυξης ασφαλιστικών εργασιών

▶ Οικονομία

- 36** **Πανδημία & Οικονομία**
NOT SO FAST!



Περιοδική Έκδοση
του Ομίλου Εταιρειών INTERLIFE

Εκδότης
INTERLIFE ΑΣΦΑΛΙΣΤΙΚΗ

Διευθυντής
Ιωάννης Βοτσαρίδης

Αρχισυνταξία
Λιάνα Αλεξανδρή

Επιμέλεια Ύλης
Έλενα Τοπάλη

Δημιουργικό
Νατάσα Παπαδοπούλου

INTERLIFE ΑΣΦΑΛΙΣΤΙΚΗ
14ο χλμ. Εθνικής Οδού
Θεσσαλονίκης Πολυγύρου
Τ.Κ. 57001, Θέρμη
Τηλ: 2310 499000
Fax: 2310 499099

E-mail: info@interlife.gr
www.interlife.gr

INTERLIFE A.A.E.Γ.Α.

Τακτική Γενική Συνέλευση των Μετόχων

Παρουσία ισχυρής πλειοψηφίας των μετόχων της Εταιρείας, πραγματοποιήθηκε στις 16/06/21 η Τακτική Γενική Συνέλευση της INTERLIFE A.A.E.Γ.Α. στον υπαίθριο χώρο του Κτήματος Χρηστίδη στη Θεσσαλονίκη σύμφωνα με τα υγειονομικά μέτρα που απαιτούνταν για την περίπτωση.

Κατά τη διάρκεια της Ετήσιας Τακτικής Γενικής Συνέλευσης παρουσιάστηκαν στους μετόχους τα πεπραγμένα της Χρήσης 2020, ενώ εγκρίθηκαν οι ετήσιες Οικονομικές Καταστάσεις της Χρήσης 2020 και η διάθεση Κερδών μέσω διανομής μερίσματος 0,12€ ανά μετοχή με ημερομηνία αποκοπής μερίσματος τη Δευτέρα 05 Ιουλίου 2021.

Σύμφωνα με τα στοιχεία που παρουσίασε το Διοικητικό Συμβούλιο της INTERLIFE A.A.E.Γ.Α. **τα κυριότερα οικονομικά μεγέθη της Εταιρείας συνοψίζονται ως εξής:**

- Υψηλή Κερδοφορία της τάξεως των 19,65 εκατ. €
- Αύξηση Ιδίων Κεφαλαίων κατά 16,38% στα 109,54 εκατ. €
- Αύξηση Επενδύσεων κατά 10,52% στα 229,30 εκατ. €
- Αύξηση του Ενεργητικού κατά 9,03% στα 249,27 εκατ. €
- Αύξηση Δεδουλευμένων Ασφαλιστρών κατά 2,63% στα 66,97 εκατ. €
- Αύξηση Αποθεμάτων κατά 3,02% στα 125,58 εκατ. €
- Υψηλές επιδόσεις Δεικτών Φερεγγυότητας: MCR 712% & SCR 178%

Στην Τακτική Γενική Συνέλευση των Μετόχων εγκρίθηκαν επίσης, μεταξύ άλλων, η συνολική διαχείριση της Εται-

ρείας από το Διοικητικό Συμβούλιο, η απαίτηση των Ορκωτών Ελεγκτών από κάθε ευθύνη, η εκλογή Ορκωτών Ελεγκτών για την εταιρική χρήση 2021 και ο καθορισμός της αμοιβής, οι αμοιβές των μελών του Διοικητικού Συμβουλίου για την εταιρική χρήση 2020 και η προέγκριση των αμοιβών των μελών του Διοικητικού Συμβουλίου για την εταιρική χρήση 2021, η Πολιτική Καταλληλότητας και Αξιοπιστίας των μελών Διοικητικού Συμβουλίου, η εκλογή νέου εννεαμελούς Διοικητικού Συμβουλίου, η Πολιτική Αποδοχών των μελών Δ.Σ., η εκλογή νέας Επιτροπής Ελέγχου και η απόκτηση Ιδίων Μετοχών.

Το νέο Διοικητικό Συμβούλιο έχει ως εξής:

1. Ιωάννης Βοτσαρίδης του Παναγιώτη
2. Ευάγγελος Δρυμπέτας του Ιωάννη
3. Κωνσταντίνος Βοτσαρίδης του Παναγιώτη
4. Γεωργία Βοτσαρίδου του Χρήστου
5. Αθανάσιος Γ. Πρόιος του Γεωργίου
6. Ευαγγελία Μηντζιώρη του Φωτίου
7. Δημήτριος Παπαδόπουλος του Γεωργίου
8. Πασχαλίνα Γούτα του Βασιλείου
9. Στυλιανή (Λιάνα) Αλεξανδρή του Δημητρίου

Η νέα Επιτροπή Ελέγχου έχει ως εξής:

- Απόστολος Χρυσοστομίδης του Αχιλλέως
- Παναγιώτης Βοτσαρίδης του Ιωάννη
- Δημήτριος Δημαρέλης του Χρήστου

INTERLIFE A.A.E.Γ.Α.

Συγκρότηση σε Σώμα του Διοικητικού Συμβουλίου



Το Διοικητικό Συμβούλιο της INTERLIFE A.A.E.Γ.Α. σε συνέχεια της εκλογής του από την Τακτική Γενική Συνέλευση της εταιρείας στις 16/06/2021, συγκροτήθηκε σε σώμα στις 17/06/2021, ορίζοντας τις ιδιότητες των μελών του ως εκτελεστικά και μη εκτελεστικά και εκλέγοντας με ομόφωνη απόφαση των μελών του, ως Πρόεδρο & Διευθύνοντα Σύμβουλο της Εταιρείας τον Ιωάννη Παν. Βοτσαρίδη, ως Αντιπρόεδρο, τον Ευάγγελο Δρυμπέτα και ως Αναπληρωτή Διευθύνοντα Σύμβουλο τον Κωνσταντίνο Βοτσαρίδη.

Οι ιδιότητες των μελών του νέου Διοικητικού Συμβουλίου έχουν ως εξής:

1. Ιωάννης Βοτσαρίδης, εκτελεστικό μέλος, ως Πρόεδρος και Διευθύνων Σύμβουλος
2. Ευάγγελος Δρυμπέτας, ανεξάρτητο μη εκτελεστικό μέλος, ως Αντιπρόεδρος

3. Κωνσταντίνος Βοτσαρίδης, εκτελεστικό μέλος, ως Αναπληρωτής Διευθύνων Σύμβουλος
4. Γεωργία Βοτσαρίδου, εκτελεστικό μέλος, ως Μέλος
5. Αθανάσιος Πρόιος, εκτελεστικό μέλος, ως Μέλος
6. Ευαγγελία Μηντζιώρη, εκτελεστικό μέλος, ως Μέλος
7. Δημήτριος Παπαδόπουλος, μη εκτελεστικό μέλος, ως Μέλος
8. Πασχαλίνα Γούτα, ανεξάρτητο μη εκτελεστικό μέλος, ως Μέλος
9. Στυλιανή Αλεξανδρή, ανεξάρτητο μη εκτελεστικό μέλος, ως Μέλος

Η θητεία του νέου Διοικητικού Συμβουλίου, σύμφωνα με το ισχύον καταστατικό της Εταιρείας, έχει διάρκεια 5 έτη.

Αναλυτικές πληροφορίες για όλες τις αποφάσεις που ελήφθησαν στην από 16.06.2021 Τακτική Γενική Συνέλευση μπορείτε να βρείτε στην ιστοσελίδα της Εταιρείας www.interlife.gr

INTERLIFE A.A.E.Γ.Α.

Εκδήλωση στην Τακτική Γενική Συνέλευση των Μετόχων 2021

Με κεντρικό θέμα «Προοπτικές Ανάπτυξης στη μετά COVID19 εποχή» πραγματοποιήθηκε στο Κτήμα Χρηστίδη στη Θεσσαλονίκη στις 16/6/2021 η -καθιερωμένη πλέον- εκδήλωση της εταιρείας στο πλαίσιο του ανοιχτού μέρους της Ετήσιας Τακτικής Γενικής Συνέλευσης.

Την εκδήλωση πλαισίωσαν με την παρουσία τους εκτός από Μετόχους, εκλεκτοί προσκεκλημένοι από τον τραπεζικό και χρηματιστηριακό χώρο, εκπρόσωποι τοπικών φορέων, δημοσιογράφοι, ακαδημαϊκοί κ.α., ενώ τιμώμενος ομιλητής ο Περιφερειάρχης Κεντρικής Μακεδονίας και Πρόεδρος της Ευρωπαϊκής Επιτροπής των Περιφερειών, Απόστολος Τζιτζικώστας. Η ομιλία του είχε ως θέμα: **«Η Μακεδονία του 2030. Τα έργα που υλοποιούνται και αυτά που θα υλοποιηθούν στο μέλλον».**

Η ομιλία του Απόστολου Τζιτζικώστα:

Κυρίες και κύριοι.

Είναι μεγάλη χαρά και τιμή μου να βρίσκομαι απόψε μαζί σας. Πρώτα απ' όλα θέλω να ευχαριστήσω θερμά για την πρόσκληση, τον Πρόεδρο και Δι-

ευθύνοντα Σύμβουλο της INTERLIFE Ασφαλιστική, τον Ιωάννη Βοτσαρίδη.

Και βέβαια θέλω να σας συγχαρώ κ. Πρόεδρε, όπως και όλα τα μέλη της διοίκησης και τα στελέχη, πρώτον, για τη σταθερά ανοδική πορεία της εταιρείας σας εδώ και τρεις δεκαετίες, και δεύτερον για την εισαγωγή της εταιρείας στην Κύρια Αγορά του Χρηματιστηρίου Αθηνών, μετά και το Χρηματιστήριο Αξιών Κύπρου, στο οποίο η μετοχή σας διαπραγματεύεται από το 2012.

Σε όλους σας αξίζουν τα πιο θερμά συγχαρητήρια. Η INTERLIFE Ασφαλιστική είναι μία εταιρεία που ιδρύθηκε το 1991, εδώ, στη Θεσσαλονίκη, και μέσα σε αυτά τα 30 χρόνια, διαρκώς εξελίσσεται, αναπτύσσεται και ισχυροποιεί τη θέση της.

Ταυτόχρονα όμως, έμεινε προσηλωμένη στις αξίες και τους στόχους της. Δεν σταμάτησε ποτέ να επενδύει στο

ανθρώπινο δυναμικό, στην οικονομία και την κοινωνία.

Συνέχισε να καινοτομεί, να κάνει αποφασιστικά επιχειρηματικά βήματα, να κατακτά προκλήσεις και στόχους, και ταυτόχρονα να προσφέρει στην κοινωνία, στηρίζοντας το έργο δεκάδων φορέων.

Και όλα αυτά τα καταφέρατε σε περιόδους, που η σταθερότητα και η ανάπτυξη, δεν ήταν ούτε εύκολο ούτε αυτονόητο να επιτευχθούν. Οι αναταράξεις στη χώρα από τη δεκαετή οικονομική κρίση, προκάλεσαν σοβαρούς τριγμούς σε όλο το φάσμα της οικονομίας.

Ο ασφαλιστικός κλάδος, υπέστη πολύ βαριές ζημιές.

Όμως εσείς αποδείξατε ότι διαθέτεται και γερά θεμέλια, που είναι οι αξίες σας, αλλήλ και εξαιρετικά ικανό ανθρώπινο δυναμικό. 📍



Για αυτό, όλα αυτά τα χρόνια όπως και σήμερα, η INTERLIFE Ασφαλιστική, είναι ένας από τους πυλώνες της ιδιωτικής ασφάλισης στη χώρα, που επικουρικά με το ασφαλιστικό μας σύστημα, κατορθώνει να παρέχει πολύτιμες υπηρεσίες και το πιο σημαντικό, εμπνέει εμπιστοσύνη στους συμπολίτες μας, σε μια περίοδο που λόγω του κορονοϊού, η ανασφάλεια είναι το κυρίαρχο συναίσθημα, που έλαβε πολύ μεγάλες διαστάσεις.

Σε αυτή λοιπόν, την πρωτόγνωρη περίοδο, που διαρκεί 16 μήνες, αυτή ήταν και η προτεραιότητα της Περιφέρειας Κεντρικής Μακεδονίας.

Να μην αφήσουμε κανέναν συμπολίτη μας μόνο, κανέναν πίσω. Να σταθούμε δίπλα στους πιο ευάλωτους συνανθρώπους μας, να στηρίξουμε τους ήρωες της πρώτης γραμμής, να

ενισχύσουμε τις τοπικές μας επιχειρήσεις, να δημιουργήσουμε ένα πλέγμα προστασίας για τις θέσεις εργασίας.

Παραδώσαμε περισσότερους από 36 τόνους ειδών ατομικής προστασίας, στα Νοσοκομεία, τα Κέντρα Υγείας, την Αστυνομία, την Πυροσβεστική, το Λιμενικό. Παραδώσαμε 24 νέες κλίνες ΜΕΘ.

Εξασφαλίσαμε και αξιοποιούμε 80 εκατομμύρια ευρώ, από τους ευρωπαϊκούς πόρους της Περιφέρειας Κεντρικής Μακεδονίας, για νέο ιατροτεχνολογικό εξοπλισμό σε όλα τα νοσοκομεία, και στις επτά Περιφερειακές Ενότητες της Κεντρικής Μακεδονίας.

Στηρίζουμε 7.000 τοπικές επιχειρήσεις και διασφαλίζουμε 24.000 θέσεις εργασίας, με το πρόγραμμα "Διέξοδος" και τα συνολικά 200 εκατομμύρια ευρώ,

που βάζουμε στην οικονομία μας με τη μορφή επιχορήγησης και όχι δανείου. **Και ξέρω πολύ καλά πού το πλέω αυτό, στην INTERLIFE Ασφαλιστική, που έχει μηδενικό τραπεζικό ή άλλο δανεισμό.**

Κυρίες και κύριοι.

Αναφέρθηκα σύντομα στην περίοδο που πέρασε, όμως απόψε, θέλω να σας μιλήσω για το μέλλον. Για την επόμενη ημέρα της Κεντρικής Μακεδονίας.

Και πρώτα απ' όλα θέλω να σας διαβεβαιώσω, ότι παρά τις νέες ανάγκες που δημιούργησε η πανδημία, οι οποίες αποτέλεσαν προτεραιότητα για εμάς όλους αυτούς τους μήνες, δεν σταματήσαμε ήρεπτό, να δουλεύουμε υλοποιώντας το σχέδιό μας για τη Μακεδονία της επόμενης ημέρας, για τη Μακεδονία του 2030.

Έτσι αυτή τη στιγμή η Περιφέρεια Κεντρικής Μακεδονίας υλοποιεί και στις επτά Περιφερειακές Ενότητες 1.036 έργα και δράσεις, συνολικού προϋπολογισμού 2 δισεκατομμυρίων ευρώ, σε όλους τομείς.

Στη Θεσσαλονίκη, η Περιφέρεια Κεντρικής Μακεδονίας είναι αυτή που οραματίστηκε, σχεδίασε και θα υλοποιήσει, το μεγάλο έργο της ενοποίησης και αξιοποίησης του Παραλιακού Μετώπου, που θα αποτελέσει τη σύγχρονη ταυτότητα και το νέο brand name της πόλης.

Παράλληλα, χρηματοδοτούμε ήδη τις εργασίες για την κατασκευή, του μεγαλύτερου Μητροπολιτικού Πάρκου, στο πρώην Στρατόπεδο Παύλου Μελά, ενώ έχουμε εξασφαλίσει πόρους και για τον εκσυγχρονισμό των

εγκαταστάσεων τις ΔΕΘ. Ταυτόχρονα, αυτή τη στιγμή υλοποιούμε 116 έργα βιώσιμης αστικής ανάπτυξης, σε όλες τους Δήμους, σε πολλές γειτονίες της Θεσσαλονίκης, που δεν αγγίζουν μόνο την εικόνα, αλλά την ίδια την ποιότητα ζωής των κατοίκων.

Επίσης, αυτή τη στιγμή βρίσκονται σε εξέλιξη, έργα και δράσεις που χρηματοδοτεί η Περιφέρεια Κεντρικής Μακεδονίας, σε όλους τους τομείς, όπως μεταξύ άλλων:

Η αντιπλημμυρική θωράκιση 19 πόλεων, η αναβάθμιση του ηλεκτροφωτισμού στο οδικό δίκτυο ευθύνης της Περιφέρειας Κεντρικής Μακεδονίας, που είναι ένα από τα μεγαλύτερα έργα ΣΔΙΤ στη χώρα η ενεργειακή αναβάθμιση 40 δημόσιων κτηρίων, 35 νέες σχολικές μονάδες

"Η INTERLIFE Ασφαλιστική, είναι ένας από τους πυλώνες της ιδιωτικής ασφάλισης στη χώρα, που επικουρικά με το ασφαλιστικό μας σύστημα, κατορθώνει να παρέχει πολύτιμες υπηρεσίες και το πιο σημαντικό, εμπνέει εμπιστοσύνη στους συμπολίτες μας..."

Απόστολος Τζιτζικώστας, Περιφερειάρχης Κεντρικής Μακεδονίας και Πρόεδρος της Ευρωπαϊκής Επιτροπής των Περιφερειών



μέσω ΣΔΙΤ, η κατασκευή του Νέου Μουσείου στη Βεργίνα, που θα είναι εφάμιλλο του Μουσείου της Ακρόπολης, η προστασία και ανάδειξη του Τύμβου Καστά και της ευρύτερης περιοχής της Αμφίπολης, η επέκταση του Δικτύου Φυσικού Αερίου στις μεγάλες πόλεις της Κεντρικής Μακεδονίας, η ψηφιακή αναβάθμιση των Πανεπιστημίων και των Επιμελητηρίων, τα 123 εκατομμύρια ευρώ για 312 επενδυτικά σχέδια τουριστικών και μεταποικιακών επιχειρήσεων, τα 148 εκατομμύρια για τα 2.444 σχέδια αγροτικής ανάπτυξης τα κουπόνια καινοτομίας στις επιχειρήσεις, τα 30 εκατομμύρια ευρώ για την ενεργειακή αναβάθμιση κατοικιών, για 2.225 νοικοκυριά με χαμηλά εισοδήματα, είναι μερικά μόνο από τα έργα και τις δράσεις που είτε ήδη υλοποιούμε, είτε ξεκινούν το επόμενο διάστημα, και αλληλίζουν την Κεντρική Μακεδονία. Είναι το σχέδιο που θέσαμε σε εφαρμογή για τη Μακεδονία του 2030, μια Περιφέρεια σύγχρονη, έξυπνη, πράσινη και ανθρώπινη.

Κυρίες και κύριοι.

Πριν από περίπου τρεις δεκαετίες, λίγο πριν την ίδρυση της INTERLIFE Ασφαλιστικής, το κατά κεφαλήν ΑΕΠ της Κεντρικής Μακεδονίας, δεν ξεπερνούσε το 58% του μέσου όρου της Ευρωπαϊκής Ένωσης.

Σήμερα, βρισκόμαστε πλέον, πάνω από το 70%, και μάλιστα ως διοίκηση της Περιφέρειας Κεντρικής Μακεδονίας είμαστε περήφανοι που καταφέραμε να συμβάλουμε στην αύξηση του κατά κεφαλήν ΑΕΠ κατά 14% στη διάρκεια της πενταετίας 2014 - 2019. Όπως λοιπόν, και η INTERLIFE Ασφαλιστική, παρά τη σφοδρή δεκαετή οικονομική κρίση, η Περιφέρεια Κεντρικής Μακεδονίας

έκανε σημαντικά βήματα μπροστά. Καταφέραμε να διατηρήσουμε τον παραγωγικό χαρακτήρα μας.

Είμαστε στην κορυφή σε βαθμούς εξωστρέφειας, οι εξαγωγές μας, μέσα στην κρίση, διπλασιάστηκαν. Είμαστε η πρώτη Περιφέρεια της χώρας σε τουριστικές επισκέψεις. Είμαστε, επί μία πενταετία, οι εθνικοί πρωταθλητές στο ΕΣΠΑ, έχοντας εκτοξεύσει τους ρυθμούς απορρόφησης ευρωπαϊκών πόρων και υλοποίησης έργων. Ενισχύουμε σταθερά τις εκπαιδευτικές και ερευνητικές υποδομές. Αναπτύσσουμε την Καινοτομία, ως τον τρίτο πυλώνα της οικονομίας μας, μαζί με τον τουρισμό και τον πρωτογενή τομέα.

Αξιοποιούμε ολοένα και περισσότερο τις νέες τεχνολογίες. Μειώσαμε τη γραφειοκρατία, Αφαιρέσαμε τη λεγόμενη "πολιτική υπογραφή". Δημιουργήσαμε μια σειρά από one - stop - shop υπηρεσίες. Είμαστε έτοιμοι

"Αποδείξαμε στην πράξη ότι η Περιφέρεια Κεντρικής Μακεδονίας είναι φορέας αποτελεσματικότητας και σταθερότητας, όπως άλλωστε συμβαίνει σε ολόκληρη την Ευρώπη, με τον κομβικό ρόλο των Περιφερειών"

να παρέχουμε δεκάδες διαδικτυακές υπηρεσίες, μέσω του gov.gr.

Με άλλα λόγια, αποδείξαμε στην πράξη ότι η Περιφέρεια Κεντρικής Μακεδονίας είναι φορέας αποτελεσματικότητας και σταθερότητας, όπως άλλωστε συμβαίνει σε ολόκληρη την Ευρώπη, με τον κομβικό ρόλο των Περιφερειών.

Όλες οι κεντρικές ευρωπαϊκές πολιτικές, όλες οι νέες δράσεις και τα προγράμματα της Ευρωπαϊκής Ένωσης, περνάνε μέσα από τις Περιφέρειες. Σε όλη την Ευρώπη, οι Περιφέρειες πραγματοποιούν το 30% των δημοσίων δαπανών και το 50% των δημοσίων επενδύσεων.

Το 90% των δράσεων για το Περιβάλλον περνάει μέσα από τις Περιφέρειες. Ενδεικτικά σας αναφέρω ότι το 87% του προϋπολογισμού της Περιφέρειας Κεντρικής Μακεδονίας, κατευθύνεται σε έργα υποδομών. Οι Περιφέρειες είναι αυτές που μετατρέπουν τους ευρωπαϊκούς πόρους σε μετρήσιμο έργο για τους πολίτες.

Είναι λοιπόν η ώρα και στη χώρα μας, να κάνουμε το επόμενο βήμα, τη μετάβαση από την Περιφερειακή Αυτοδιοίκηση, στην Περιφερειακή Διακυβέρνηση. Ο ρόλος των Περιφερειών σ' αυτό το νέο ξεκίνημα και στη χώρα μας και στην Ευρώπη, μετά την πανδημία, είναι κομβικός.

Και ως διοίκηση της Περιφέρειας Κεντρικής Μακεδονίας, είμαστε έτοιμοι και στο νέο ΕΣΠΑ με πλήρη και κοστολογημένα σχέδια, με δράσεις και έργα, για την καινοτομία, την επιχειρηματικότητα, την κυκλική οικονομία, τις πράσινες και ψηφιακές υποδομές, την ενίσχυση του τουρισμού και του πρωτογενούς τομέα, τον εκσυγχρονισμό του δικτύου υποδομών και τον

"Ξεκινάμε, λοιπόν, εμείς οι Έλληνες Ασφαλιστές από μια πολύ χαμηλή βάση και, γι αυτόν ακριβώς το λόγο, περιμένουμε μια πολύ ισχυρή ανάπτυξη."

Η ανάπτυξη αυτή θα είναι ευθέως ανάλογη με την αύξηση του ΑΕΠ..."

Γιάννης Βοτσαρίδης, Πρόεδρος & Διευθύνων Σύμβουλος της INTERLIFE Α.Α.Ε.Γ.Α.



ψηφιακό μετασχηματισμό της δημόσιας διοίκησης.

Η πανδημία λοιπόν, δεν μας σταμάτησε. Συνεχίζουμε να δουλεύουμε σκληρά και μεθοδικά. Είμαστε εδώ, είμαστε έτοιμοι, είμαστε αποφασισμένοι. Συνεχίζουμε το έργο μας, συνεχίζουμε να χτίζουμε τη Μακεδονία του 2030. Και βέβαια συνεχίζουμε να είμαστε δίπλα στις επιχειρήσεις του τόπου μας. Στόχος μας είναι η Κεντρική Μακεδονία, να γίνει η πιο φιλική Περιφέρεια της χώρας, στην επιχειρηματικότητα. Το είπαμε, το κάνουμε πράξη. Σας ευχαριστώ!

Συχαρητήρια και πάλι για όλα όσα έχετε πετύχει.

Είμαστε πραγματικά υπερήφανοι για την INTERLIFE Ασφαλιστική.

Ακολούθησε η ομιλία του Προέδρου

& Διευθύνοντος Συμβούλου της INTERLIFE Ασφαλιστικής, **Ιωάννη Παν. Βοτσαρίδη** με θέμα: **«Η Επόμνη Μέρα της πανδημίας στην Οικονομία και στην Ασφαλιστική Αγορά».**

Η ομιλία του Ιωάννη Παν. Βοτσαρίδη:

"Είναι πολύ μεγάλη χαρά για μας να σας έχουμε σήμερα κοντά μας σ' αυτή τη μεγάλη Γιορτή της INTERLIFE.

Μια διπλή Γιορτή.

Φέτος γιορτάζουμε τα 30 χρόνια από την ίδρυσή μας, αλλά ταυτόχρονα γιορτάζουμε και την είσοδο μας στην Κύρια Αγορά του Χρηματιστηρίου Αθηνών.

Οφείλω ένα μεγάλο Ευχαριστώ σε όλους τους Μετόχους, Συνεργάτες,

Εργαζόμενους και Φίλους που μας στήριξαν σ' αυτή τη μεγάλη προσπάθεια και τους υπόσχομαι ότι το μέλλον θα μας επιφυλάξει ακόμη περισσότερες επιτυχίες.

Η περσινή χρονιά της Πανδημίας με το τεράστιο ανθρωπιστικό κόστος ήταν και μια μεγάλη δοκιμασία για την ελληνική και τη διεθνή Οικονομία.

Ήταν επίσης δοκιμασία και για τον Ασφαλιστικό Κλάδο. Παρ' όλα αυτά, εμείς εδώ στην INTERLIFE εγγράψαμε το 2020 Κέρδη 20 περίπου εκατομμύρια €, αυξήσαμε όλα μας τα Οικονομικά Μεγέθη, είχαμε άνοδο Επενδύσεων κατά 10%, και διατηρήσαμε τους πολύ υψηλούς Δείκτες Φερεγγυότητάς μας.

Ως Μέρισμα, διαθέσαμε συνολικά 2,2 εκατ. €, δηλαδή 0,12€ ανά μετοχή και η Μερισματική μας Απόδοση



έφτασε το 3,09% - ένα πολύ καλό ποσοστό θα έλεγα, σε μια εποχή μηδενικών ή και αρνητικών επιτοκίων καταθέσεων. Αλλά, και φέτος, παρά τη μεγάλη έξαρση της Πανδημίας, **το πρώτο Τρίμηνο** καταφέραμε να αυξήσουμε την Παραγωγή μας κατά 9,2% -τριπλάσιο ποσοστό από το Μέσο Όρο της Αγοράς- και να καταγράψουμε Κέρδη 8,2 εκατ. €.

Για όλα αυτά είμαστε υπερήφανοι! Κάθε χρόνο ανεβάζουμε τον πήχη και κάθε χρόνο τον ξεπερνάμε! Αρκετά είπαμε, όμως, για την INTERLIFE.

Σήμερα θα ήθελα να σας μιλήσω για την **Επόμενη Μέρα της Πανδημίας**. Για την Επόμενη Μέρα στην Οικονομία και στην Ασφαλιστική Αγορά.

Οι προκλήσεις που αφήνει πίσω του ο Κορωνοϊός, είναι πολλές. Οι αλλαγές ακόμη περισσότερες:

- Η **Τηλεργασία** ήρθε στη ζωή μας για να μείνει. Το ίδιο και το Ηλεκτρονικό Εμπόριο.
- Οι **ελληνικές Επιχειρήσεις** βγήκαν οι περισσότερες λαβωμένες από την Πανδημία και κάποιες -κυ-

ρίως Μικρομεσαίες- βρίσκονται σε οριακό σημείο, παρά τη γενναία στήριξη της Πολιτείας.

- Ωστόσο, η **ελληνική Οικονομία** άντεξε! Με πολλές απώλειες -όπως η αύξηση του Δημοσίου Χρέους - αλλά άντεξε. Μετά από μια Ύφεση του 8% το 2020, φέτος, σύμφωνα με διεθνείς εκτιμήσεις, πορευόμαστε προς μια Ανάπτυξη της τάξεως του 3,50 - 4,00%. Με πολύ αισιόδοξες προοπτικές και για το 2022.

Στην τεράστια αυτή Αναπτυξιακή προσπάθεια την οποία θα καταβάλει η χώρα έχουμε έναν πολύ ισχυρό σύμμαχο: Το **Ταμείο Ανάκαμψης της Ευρωπαϊκής Ένωσης**, που, σε συνδυασμό με τα ΕΣΠΑ θα απελευθερώσει, μέσα στην επόμενη 5ετία, πόρους 57 δις Ευρώ. Αυτό μεταφράζεται, μέχρι το 2026, σε αύξηση του πραγματικού ΑΕΠ κατά 7%, αύξηση των Ιδιωτικών Επενδύσεων κατά 20% και δημιουργία 180.000 νέων θέσεων Εργασίας. Πρόκειται, ίσως, για τη μεγαλύτερη ευκαιρία Αναδιάρθρωσης του Παραγωγικού Μοντέλου της χώρας μετά τη Μεταπολίτευση.

Από τους 4 Πυλώνες που συνθέτουν την ελληνική Πρόταση για το Ταμείο Ανάκαμψης, θέλω να σταθώ στον Πυλώνα 2 (Ψηφιακή Μετάβαση) και στον Πυλώνα 4 (Ιδιωτικές Επενδύσεις και Μετασχηματισμός της Οικονομίας).

Η **Ψηφιακή Μετάβαση** θα παίξει καθοριστικό ρόλο για τις Ιδιωτικές Επενδύσεις. Η Ψηφιοποίηση των Δημοσίων Υπηρεσιών θα καταπολεμήσει τις χρονοβόρες γραφειοκρατικές διαδικασίες που λειτουργούν ως μόνιμη και διαχρονική τροχοπέδη για τον Επενδυτή.

Η Ψηφιοποίηση του Κράτους, γενικότερα, είναι παράγοντας - κλειδί για το **Μετασχηματισμό της Οικονομίας** και αφορά, μεταξύ άλλων, στον Στρατηγικό Επανασχεδιασμό της Ανάπτυξης της χώρας μας, που ο επιχειρηματικός κόσμος επικεντρώνει στους εξής Άξονες: Περιορισμός του Κρατισμού, Διευκόλυνση των Ιδιωτικών Επενδύσεων, Επιτάχυνση στην Απονομή Δικαιοσύνης, Φορολογική Σταθερότητα σε πολυετή και μόνιμη βάση και, όπως είπαμε και προηγουμένως, Καταστολή της Γραφειοκρατίας.

Στους νέους αυτούς ορίζοντες που ανοίγονται για τη χώρα, ο **Κλάδος των Ασφαλίσεων** αναμένεται να παίξει καθοριστικό ρόλο την «Επόμενη Μέρα».

Είναι γνωστό ότι η Ασφαλιστική Παραγωγή στην Ελλάδα συμμετέχει στο ΑΕΠ κατά 2%, ενώ ο Μέσος Όρος στην Ευρωπαϊκή Ένωση είναι 8%.

Ξεκινάμε, λοιπόν, εμείς οι Έλληνες Ασφαλιστές από μια πολύ χαμηλή βάση και, γι αυτόν ακριβώς το λόγο, περιμένουμε μια πολύ ισχυρή ανάπτυξη. Η ανάπτυξη αυτή θα είναι ευθέως ανάλογη με την αύξηση του

"Περιορισμός του Κρατισμού, Διευκόλυνση των Ιδιωτικών Επενδύσεων, Επιτάχυνση στην Απονομή Δικαιοσύνης, Φορολογική Σταθερότητα σε πολυετή και μόνιμη βάση και, όπως είπαμε και προηγουμένως, Καταστολή της Γραφειοκρατίας"

ΑΕΠ και θα συσχετίζεται άμεσα με το είδος και το ρυθμό των Επενδύσεων.

Άλλωστε, η επιχειρηματική δραστηριότητα έχει, εξ ορισμού, ανάγκη το εργαλείο της Ασφάλισης, π.χ.:

- οι **Επενδύσεις** στην Πράσινη Ενέργεια, τις Νέες Τεχνολογίες, τις Υποδομές, τις Μεταφορές και τα Logistics -που περιλαμβάνονται στο νέο Αναπτυξιακό Πλάνο της χώρας- υπόσχονται ισχυρή ανάπτυξη και του Κλάδου των Γενικών Ασφαλειών.
- Ομοίως, οι **Επιχειρηματικοί Κίνδυνοι** που προκύπτουν από Πανδημίες, Φυσικές Καταστροφές, Κυβερνο-πειρατείες αναβαθμίζουν, το ρόλο της Ασφαλιστικής Κάλυψης.

Επιπλέον,

- Η αυξανόμενη ζήτηση των **Ιδιωτικών Ασφαλίσεων Υγείας** που προκύπτει από την ανεπάρκεια των Δημοσίων Συστημάτων Περιθαλψης
- Η στροφή των Επαγγελματιών στα **Ταμεία Επαγγελματικής Ασφάλισης**, και
- Η αναμενόμενη σύμπραξη Ιδιωτι-

κού και Δημοσίου Τομέα στην **Επιχειρηματική Ασφάλιση**,

είναι ορισμένα ακόμη από τα ανερχόμενα πεδία ανάπτυξης του Κλάδου μας.

Συνοπτικά -και δεν είναι μόνον προσωπική μου άποψη- ο Ασφαλιστικός Κλάδος έχει τεράστιες προοπτικές εξέλιξης στη χώρα μας, με την προϋπόθεση, βέβαια, της συνολικής ανάκαμψης της Οικονομίας και της απόδοσης του ΑΕΠ.

Δεν θα ήθελα να κλείσω αυτή την ομιλία για την «Επόμενη Μέρα» χωρίς να αναφερθώ στη Θεσσαλονίκη μας.

Τα δύο αυτά τελευταία χρόνια και, παρά τη σκληρή δοκιμασία της Πανδημίας, η Θεσσαλονίκη ξεδίπλωσε ένα νέο και εξαιρετικά δυναμικό πρόσωπο:

- Αφ' ενός με μία σειρά **μεγάλων έργων Υποδομής** που δρομολογούνται ταχύτατα, όπως το METPO που μπαίνει στην τελική φάση, η νέα Flyover Περιφερειακή, η ανάπτυξη της ΔΕΘ, το νέο πρόσωπο του Αεροδρομίου Μακεδονία, η σύνδεση του βου Προβλήτα του Λιμανιού με την ΠΑΘΕ κ.α. σημαντικά έργα.

- Αφετέρου, με μια σειρά μεγάλων **Ιδιωτικών Επενδύσεων** όπως το Τεχνολογικό Πάρκο Thessintec, αλλά και την εγκατάσταση πασίγνωστων Πολυεθνικών, όπως η Pfizer και η CISCO, που ταυτόχρονα με την έντονη δραστηριότητα του ΕΚΕΠΑ, της Τεχνόπολης και της Αλεξάνδρειας Ζώνης Καινοτομίας, μετατρέπουν την πόλη σε ένα **σύγχρονο κέντρο Ψηφιακής Ανάπτυξης** - κάποιοι μιλούν για Silicon Valley των Βαλκανίων. «Η

Θεσσαλονίκη ηγείται της πορείας της Ελλάδας ως ψηφιακός κόμβος της Νοτιοανατολικής Ευρώπης», τόνισε διπλωμάτης των Ηνωμένων Πολιτειών στο πρόσφατο Διαδικτυακό Συνέδριο Θεσσαλονίκη-Διάλογοι για το Μέλλον, ενώ την εκτίμηση ότι «η Θεσσαλονίκη είναι σύμβολο καινοτομίας για τον κόσμο» διατύπωσε στο ίδιο Συνέδριο ο σύμβουλος Τεχνολογίας του Αμερικανικού υπουργείου Εξωτερικών.

- Παράλληλα με τους δύο παραπάνω άξονες (Υποδομές και Ψηφιακή Ανάπτυξη) η Θεσσαλονίκη αναδεικνύεται και σε ισχυρό επενδυτικό κέντρο **Real Estate** με έμφαση σε ακίνητα για χρήση Logistics (που εξυπηρετούν το Ηλεκτρονικό Εμπόριο), σε κτίρια Γραφείων, σε Ξενοδοχειακές υποδομές, σε Φοιτητική Κατοικία.

Το προφίλ της πόλης μας αλληλάζει.

Και αυτή η αλληλαγία θα φέρει κι άλλες Επενδύσεις, κι άλλες θέσεις εργασίας, κι άλλη Ανάπτυξη, όχι μόνον για την πόλη, αλλά ευρύτερα για τη Βόρεια Ελλάδα.

Κι εμείς, ως φανατικοί υπέρμαχοι της Αποκέντρωσης, αισθανόμαστε δικαιωμένοι, έχοντας διατηρήσει την έδρα μας όλα αυτά τα χρόνια, εδώ, στη Θεσσαλονίκη. Της οποίας η «Επόμενη Μέρα» είναι πολλή υποσχόμενη.

Σας ευχαριστώ"

Μετά το πέρας των ομιλιών ακολούθησε δεξίωση στον υπαίθριο χώρο του Κτήματος τηρουμένων των απαραίτητων υγειονομικών μέτρων. ●



- 1. Πάρις Μπήλλιας**, Αντιπεριφερειάρχης Υποδομών και Δικτύων Κεντρικής Μακεδονίας
- 2. Λιάνα Γούτα**, Group Director, Energy Policy and International Affairs στην εταιρεία Hellenic Petroleum Μέλος Δ.Σ. INTERLIFE
- 3. Αθανάσιος Πρόιος**, Διευθυντής Χρηματοοικονομικών Λειτουργιών INTERLIFE
- 4. Εύη Μπντζιώρη**, Υπεύθυνη Κανονιστικής Συμμόρφωσης INTERLIFE - Δικηγόρος
- 5. Αλέξανδρος Σουητογιάννης**, ALPHA Trust
- 6. Αχιλλέας Κοντογούρης**, Partner & CEO IOLCUS Investments
- 7. Ορέστης Χατζηπαναγής**
- 8. Ηλέκτρα Βοτσαρίδου**, Διευθύνουσα Σύμβουλος INTERBROKERS A.E.



- 1. Κατερίνα Ιωαννίδου,**
Διευθύντρια Ανάληψης Κινδύνων INTERLIFE
- 2. Λίνα Αγγέλου,** Υποδιευθύντρια Ανάληψης
Κινδύνων Αυτοκινήτου INTERLIFE
- 3. Μαρία Κωτσιοπούλου,**
Υπεύθυνη Εσωτερικού Ελέγχου INTERLIFE
- 4. Μαρία Μηλιώνη,** Υποδιευθύντρια Πωλήσεων
Βορείου και Νησιωτικής Ελλάδος INTERLIFE
- 5. Γεωργία Βοτσαρίδου,**
Διευθύντρια Διαχείρισης Αξιών INTERLIFE
- 6. Κατερίνα Καψάλη,** Υποδιευθύντρια Πωλήσεων
Νοτίου Ελλάδος INTERLIFE
- 7. Έλενα Τοπάλη,**
Υπεύθυνη Δημοσίων Σχέσεων INTERLIFE
- 8. Βάσω Μωραΐτου,** Προϊσταμένη Διαχείρισης
Αξιών INTERLIFE



- 1. Γεράσιμος Χατζημμανουήλ,**
Υπεύθυνος Ανθρώπινου Δυναμικού INTERLIFE
- 2. Ευάγγελος Δρυμπέτας,**
Κοσμητορας Σχολής ΚΠΟΕ, Δημοκρίτειο
Πανεπιστήμιο Θράκης, Αντιπρόεδρος INTERLIFE
- 3. Παναγιώτης Βοτσαρίδης,**
Μέλος Επιτροπής Ελέγχου INTERLIFE
- 4. Κώστας Βοτσαρίδης,**
Διευθυντής Αποζημιώσεων INTERLIFE
- 5. Άγγελος Ορφανίδης,**
Τμήμα Δημοσίων Σχέσεων INTERLIFE
- 6. Κωνσταντίνος Αϊσιδής,** Διευθυντής
Πληροφορικής & Τεχνολογίας INTERLIFE
- 7. Ιωακείμ Σγουρός,** ΙΡΟ INTERLIFE
- 8. Βασίλης Νικολαΐδης,** Διευθυντής Μέτρησης &
Ελέγχου Κινδύνων INTERLIFE





- 1. Δημήτρης Κορούλλης,**
Γεν. Διευθυντής DK Ad Pixel LTD
- 2. Έφena Ερμείδου,** Δημοσιογράφος
www.epixeiro.gr/Ιδιωτική Ασφάλιση
- 3. Πάνος Κίκαίλιος,** Υποδιευθυντής
Αποζημιώσεων Αστικής Ευθύνης & ΣΑΠ
- 4. Γιώργος Βαρηάμns**
- 5. Κωνσταντίνος Ουζούνis,** CEO ethosGROUP
- 6. Αριστείδης Βασιλειάδης,**
www.InsuranceForum.gr
- 7. Αλεξάνδρα Γούτα,**
Δημοσιογράφος, ΑΠΕ - ΜΠΕ
- 8. Ευάγγελος Χαμηλημάτης,**
Founder & Publisher www.epixeiro.gr



- 1. Νίκος Μωράκις,**
Εκδότης MORAX MEDIA S.A.
- 2. Δημήτριος Παπαδόπουλος - Τσαγιάννης,**
Δικηγόρος Παρ' Αρείω Πάγω
- 3. Μαρία Σαμολαδά,**
www.grtimes.gr, Real FM
- 4. Σπύρος Γαλανάκις,**
Private Clients Manager, ALPHA Trust
- 5. Τάσος Σταματόπουλος,**
Chairman & CEO ΚΥΚΛΟΣ Χρηματιστηριακή
- 6. Σταύρος Μάργαρης,**
Διευθυντής Αποζημιώσεων Νοτίου Ελλάδος
- 7. Άνny Καρολίδου,**
www.grtimes.gr
- 8. Βαγγέλις Μωυσις,**
Δημοσιογράφος Radio North 98



Οικονομικά Αποτελέσματα 2020

Υψηλά Κέρδη, αύξηση Επενδύσεων, Ενεργητικού και Αποθεμάτων για την INTERLIFE Α.Α.Ε.Γ.Α.

Με αξιοσημείωτη αντοχή στην Πανδημική Κρίση και θετικά πρόσημα στα κύρια οικονομικά μεγέθη έκλεισε η Χρήση του 2020 για την INTERLIFE ΑΑΕΓΑ.

Υψηλά Κέρδη, σταθερότητα στα Έσοδα Ασφαλιστικών Υπηρεσιών, αύξηση Επενδύσεων, Ενεργητικού, Αποθεμάτων και Ιδίων Κεφαλαίων και υψηλοί Δείκτες Φερεγγυότητας χαρακτηρίζουν τα Αποτελέσματα του 2020, στη διάρκεια του οποίου η Εταιρεία επέδειξε ανθεκτικότητα, ευελιξία και στρατηγική διαρκούς αναβάθμισης Προϊόντων και Υπηρεσιών, ενώ ενίσχυσε την πολιτική Εταιρικής Διακυβέρνησης και Κοινωνικής Ευθύνης.

Πιο αναλυτικά, τα βασικά οικονομικά μεγέθη της Εταιρείας, σύμφωνα με την Ετήσια Οικονομική Έκθεση που κοινοποιήθηκε στο ΧΑ, έχουν ως εξής:

Τα Δεδουλευμένα Ασφάλιστρα έφτασαν τα 66,97 εκατ. € το 2020 έναντι 65,27 εκατ. € της προηγούμενης Χρήσης (+ 2,63%) ενώ τα **Εγγεγραμμένα Ασφάλιστρα** τα 68,52 εκατ. € έναντι 68,65 εκατ. € (- 0,18%)

Τα Κέρδη προ Φόρων ανέρχονται σε 19,65 εκατ. €, ενώ σωρευτικά τα **συνολικά Κέρδη προ Φόρων** της τελευταίας 5ετίας 2016-2020 ανέρχονται σε 87,39 εκατ. €.

Τα Ίδια Κεφάλαια ανήλθαν στα 109,54 εκατ. € έναντι 94,12 εκατ. € το 2019 (+16,38%)

Το Ενεργητικό ανήλθε σε 249,27 εκατ. € έναντι 228,64 εκατ. € το 2019 (+9,03%)

Τα Αποθέματα αυξήθηκαν κατά 3,02 % (125,58 εκατ. € έναντι 121,91 εκατ. € το 2019) με το **Δείκτη Κάλυψης Αποθεμάτων** να ανέρχεται στο 1,87.

Οι Επενδύσεις ανήλθαν σε 229,30 εκατ. € έναντι 207,47 εκατ. € το 2019 (+10,52%). Το Επενδυτικό Χαρτοφυλάκιο της εταιρείας ανερχόταν στις 31/12/2020 στα 229,3 εκατ. €, ενώ οι βασικές του τοποθετήσεις αφορούσαν: Ακίνητα 12,63%, εισηγμένες μετοχές 4,97%, κρατικά & εταιρικά ομόλογα 31,39%, μερίδια αμοιβαίων κεφαλαίων 28,60%, προθεσμιακές καταθέσεις & διαθέσιμα χαρτοφυλακίων 22,41%.

Τα **Εγγεγραμμένα Ασφάλιστρα** από τους **Λοιπούς Ασφαλιστικούς Κλάδους** ανήλθαν σε 28,78 εκατ. € έναντι 27,48 εκατ. € (+ 4,73%).

Υψηλές παρέμειναν και οι επιδόσεις στους Δείκτες Φερεγγυότητας της Εταιρείας: Με βάση το εποπτικό πλαίσιο Solvency II, ο **Δείκτης Ελάχιστου Κεφαλαίου Φερεγγυότητας (MCR)** ανέρχεται στο 712%, ενώ ο ιδιαίτερα σημαντικός **Δείκτης Απαιτούμενου Κεφαλαίου Φερεγγυότητας (SCR)** ανέρχεται στα πολύ ικανοποιητικά επίπεδα του 178%.

Τέλος, το Διοικητικό Συμβούλιο πρότεινε στην Ετήσια Τακτική Γενική Συνέλευση των Μετόχων της Εταιρείας, τη **διανομή μερίσματος 0,12 ευρώ/μετοχή**.

Με ικανοποιητικές αποδόσεις κινήθηκε και το **Αμοιβαίο Κεφάλαιο INTERLIFE ΜΙΚΤΟ** (Άδεια σύστασης: Απόφ. Επιτρ. Κεφαλ. 62/23.12.2003) που διαχειρίζεται η Alpha Trust, με τη σωρευτική του απόδοση για την πενταετία 31/03/2016 - 31/03/2021 να φθάνει το 67,80% καταλαμβάνοντας την 9η θέση από τα 31 ενεργά Α/Κ της κατηγορίας του την αντίστοιχη περίοδο.

Σε ότι αφορά την **Παραγωγή Νέων Προϊόντων**, η Εταιρεία δημιούργησε τα Προγράμματα Ταξιδιωτικής Ασφάλισης **Travel CARE & Travel Cancellation** και το Πρόγραμμα Ιατρικής Βοήθειας **MEDICAL Help** με γνώμονα τις ανάγκες των ασφαλιζομένων για αναβαθμισμένες και ουσιαστικές παροχές. Επιπλέον, τον Ιανουάριο του 2021 δημιούργησε ένα νέο Ασφαλιστικό Πρόγραμμα Πρόληψης και Διάγνωσης, το **DIAGNOSIS Care**.

Στον τομέα της **Εταιρικής Κοινωνικής Ευθύνης**, η INTERLIFE συνεχίζει να υλοποιεί το πρόγραμμα «προσφέρω ...αθληώς», στο πλαίσιο του οποίου στηρίζει την Ελληνική Ομάδα Διάσωσης, το Σύλλογο Συνδρόμου Down Ελλάδος, την «ΕΛΕΠΑΠ», τον Πανελλήνιο Σύλλογο Παραπληγικών Βορείου Ελλάδος, το Σύλλογο Εθελοντών Αιμοδοτών Καρπάθου, το Κέντρο Μέριμνας Οικογένειας και Παιδιού - ΚΜΟΠ (για το πρόγραμμα «Live Without Bullying»), την περιβαλλοντική Οργάνωση για την Άγρια Ζωή και τη Φύση «ΚΑΛΛΙΣΤΩ» και αθλητικά Σωματεία και Ομίλους σε όλη την Ελλάδα, ενώ για άλλη μια χρονιά προχώρησε στην παροχή 3,3 τόνων τροφίμων σε Κοινωνικά Παντοπωλεία.

Την περίοδο της πανδημίας του COVID-19 και με γνώμονα, κατ' αρχήν τη διασφάλιση της υγείας του προσωπικού της, των συνεργατών της, αλλά και κάθε τρίτου προσώπου που συνδέεται με τις εταιρικές της δραστηριότητες, η Εταιρεία

ενεργοποίησε το **Πρωτόκολλο Επιχειρησιακής Συνέχειας** και έλαβε όλα εκείνα τα μέτρα για την απρόσκοπτη συνέχιση της λειτουργίας της και την εξυπηρέτηση των πελατών της και των συνεργαζόμενων Διαμεσολαβητών σε όλες τις εγκαταστάσεις της στην ελληνική επικράτεια.

Ο Πρόεδρος και Διευθύνων Σύμβουλος της INTERLIFE, **Ιωάννης Παν. Βοτσαρίδης**, εξέφρασε την ικανοποίηση του για τις θετικές επιδόσεις της Εταιρείας σε μια ιδιαίτερα δύσκολη χρονιά γεμάτη προκλήσεις και τόνισε την αισιοδοξία του για την πορεία της Ασφαλιστικής Αγοράς και της ελληνικής Οικονομίας γενικότερα, ιδιαίτερα κατά το β' εξάμηνο του έτους.

Σχολιάζοντας τα οικονομικά αποτελέσματα, ο Πρόεδρος και Διευθύνων Σύμβουλος της INTERLIFE, **Ιωάννης Παν. Βοτσαρίδης**, εξέφρασε την ικανοποίηση του για τις θετικές επιδόσεις της Εταιρείας σε μια ιδιαίτερα δύσκολη χρονιά γεμάτη προκλήσεις και τόνισε την αισιοδοξία του για την πορεία της Ασφαλιστικής Αγοράς και της ελληνικής Οικονομίας γενικότερα, ιδιαίτερα κατά το β' εξάμηνο του έτους.

Σημειώνεται ότι, σύμφωνα με το Οικονομικό Ημερολόγιο που ανακοίνωσε η εταιρεία, η **Ετήσια Τακτική Γενική Συνέλευση** των Μετόχων πραγματοποιήθηκε στις 16 Ιουνίου 2021.

Αναλυτικές πληροφορίες για τα μεγέθη της INTERLIFE, στην Ετήσια Οικονομική Έκθεση [εδώ](#) ●

Σημαντική Σημείωση: Για το Α/Κ οι τοποθετήσεις σε κινητές αξίες και σε μέσα χρηματαγοράς έκδοσης Ελληνικού Δημοσίου κατά την 31/03/2021 υπερέβαιναν το 35% του καθαρού ενεργητικού. Το ενημερωτικό δελτίο, το ΚΙΙΔ, ο κανονισμός, και η τελευταία ετήσια και εξαμηνιαία έκθεση του Α/Κ, συμπεριλαμβανομένων των ειδικών πληροφοριών των κατηγοριών μεριδίων του, διατίθενται στην ελληνική γλώσσα από την ιστοσελίδα της εταιρείας: <https://www.alphatrust.gr>, από τα γραφεία της εταιρείας και τους εξουσιοδοτημένους αντιπροσώπους της.

ΟΙ ΟΣΕΚΑ ΔΕΝ ΕΧΟΥΝ ΕΓΓΥΗΜΕΝΗ ΑΠΟΔΟΣΗ ΚΑΙ ΟΙ ΠΡΟΗΓΟΥΜΕΝΕΣ ΑΠΟΔΟΣΕΙΣ ΔΕΝ ΔΙΑΣΦΑΛΙΖΟΥΝ ΤΙΣ ΜΕΛΛΟΝΤΙΚΕΣ



Οικονομικά Αποτελέσματα Α' Τριμήνου 2021

Ισχυρή Κερδοφορία και αύξηση Παραγωγής για την INTERLIFE A.A.E.Γ.Α.

Υψηλά Κέρδη, σταθερότητα στα Έσοδα Ασφαλιστικών Υπηρεσιών, αύξηση Επενδύσεων, Ενεργητικού, Αποθεμάτων και Ιδίων Κεφαλαίων και υψηλοί Δείκτες Φερεγγυότητας χαρακτηρίζουν τα Αποτελέσματα του 2020, στη διάρκεια του οποίου η Εταιρεία επέδειξε ανθεκτικότητα, ευελιξία και στρατηγική διαρκούς αναβάθμισης Προϊόντων και Υπηρεσιών, ενώ ενίσχυσε την πολιτική Εταιρικής Διακυβέρνησης και Κοινωνικής Ευθύνης.

Πολύ θετικά είναι τα Οικονομικά Αποτελέσματα του Α' Τριμήνου 2021 της INTERLIFE A.A.E.Γ.Α. παρά το δυσμενές κλίμα που δημιούργησε η υγειονομική κρίση.

Η Εταιρεία κατέγραψε αύξηση του συνόλου της **Εγγεγραμμένης Παραγωγής** της κατά +9,20% (17,95 εκατ. € έναντι

16,43 εκατ. € το Α' Τρίμηνο του 2020). Συγκεκριμένα η Παραγωγή στον Κλάδο Οχημάτων σημείωσε αύξηση +5,54% και στους Λοιπούς Κλάδους αύξηση +14,53% .

Τα **Κέρδη προ Φόρων**, για την ίδια χρονική περίοδο, ανέρχονται σε 8,2 εκατ. €.

Το Χαρτοφυλάκιο της Εταιρείας την εν λόγω χρονική περίοδο διαμορφώθηκε ως εξής: 57,28 % Κλάδος Οχημάτων και 42,72% Λοιποί Κλάδοι.

Αξίζει να σημειωθεί ότι, σύμφωνα με στοιχεία της Ε.Α.Ε.Ε. για την Ελληνική Ασφαλιστική Αγορά ο Κλάδος Οχημάτων κατέγραψε απώλειες -3,9%, οι Λοιποί Κλάδοι αύξηση +6,9% ενώ στο σύνολο της Παραγωγής η μεταβολή είναι +2,9%. ●

Νέο Πρόγραμμα Πρόληψης και Διάγνωσης «DIAGNOSIS Care»

Ένα νέο Ασφαλιστικό Πρόγραμμα Πρόληψης και Διάγνωσης, το DIAGNOSIS Care, δημιούργησε η INTERLIFE Ασφαλιστική με γνώμονα την παροχή ολοκληρωμένων λύσεων για κάθε άνθρωπο.

Tο Πρόγραμμα προσφέρει στον ασφαλισμένο την ευχέρεια τακτικής παρακολούθησης της υγείας του, μέσω προληπτικών αθλή και πιο εξειδικευμένων διαγνωστικών εξετάσεων, καθώς η έγκαιρη διάγνωση αποτελεί τη σημαντικότερη ενέργεια για τη διατήρηση και διασφάλιση της υγείας.

Πιο αναλυτικά, με το DIAGNOSIS Care ο ασφαλισμένος έχει τη δυνατότητα να πραγματοποιήσει κάθε είδους Διαγνωστικές Εξετάσεις αποκλειστικά στο Συμβεβλημένο Δίκτυο Υγείας με ανώτατο όριο 2.000€ ετησίως, με χρήση παραπεμπτικού από οποιονδήποτε Ιατρό, με ή χωρίς ΕΟΠΥΥ.

Στις Παροχές του Προγράμματος συμπεριλαμβάνονται:

- Διαγνωστικές Εξετάσεις Μη Επεμβατικές
- Διαγνωστικές Εξετάσεις Επεμβατικές
- Ετήσιος Προληπτικός Έλεγχος (Check Up Ανδρών, Γυναικών & Παιδιών)
- Ετήσιος Προγεννητικός Έλεγχος

Αξίζει να σημειωθεί ότι το Πρόγραμμα παρέχεται με ιδιαίτερα προσιτά ασφαλιστρα, ενώ οι Μη Επεμβατικές Εξετάσεις, ο Ετήσιος Προληπτικός Έλεγχος και ο Ετήσιος Προγεννητικός Έλεγχος όταν πραγματοποιούνται με παραπεμπτικό Ιατρού μέσω του συμβεβλημένου Δικτύου Υγείας και με χρήση ΕΟΠΥΥ είναι δωρεάν.

Για το συντονισμό λειτουργίας των παροχών και τη βέλτιστη εξυπηρέτηση του ασφαλισμένου, το Πρόγραμμα διαθέτει Συντονιστικό Κέντρο 365 ημέρες τον χρόνο το τηλέφωνο του οποίου αναγράφεται στην κάρτα MyHealthCard που συνοδεύει το συμβόλαιο.

Το DIAGNOSIS Care ανανεώνεται σε ετήσια βάση, παρέχεται ως ανεξάρτητο προϊόν, ενώ μπορούν να ενταχθούν σε αυτό άτομα ηλικίας έως 65 ετών. ●

Περισσότερες πληροφορίες για το νέο πρόγραμμα DIAGNOSIS Care μπορείτε να δείτε [εδώ](#)

DIAGNOSIS *Care*

Διαγνωστικές Εξετάσεις & Πρόληψη

με υψηλό όριο κάλυψης

- Μη Επεμβατικές Διαγνωστικές Εξετάσεις
- Επεμβατικές Διαγνωστικές Εξετάσεις
- Check Up ανδρών, γυναικών, παιδιών
- Προγεννητικός Έλεγχος

Πανελλαδική Κάλυψη

200+ Σύγχρονα Διαγνωστικά Κέντρα
1.000+ Ιδιώτες Ιατροί

Ρωτήστε σήμερα τον ασφαλιστικό σας σύμβουλο

ΑΘΗΝΑ / ΘΕΣΣΑΛΟΝΙΚΗ / ΚΡΗΤΗ / ΡΟΔΟΣ
και σε **2.000+** σημεία διανομής σε όλη την Ελλάδα

Τηλεφωνικό Κέντρο: Αθήνα, 210 9334 994 / Θεσσαλονίκη, 2310 499000

www.interlife-programs.gr

INTERLIFE®
ΑΣΦΑΛΙΣΤΙΚΗ

ΕΤΗΣΙΑ
ΑΣΦΑΛΙΣΤΡΑ
119€
για ηλικίες
έως 65 ετών

"Προσφέρω ...αλλιώς" Η Γωνία της Αγάπης

Μια πρωτοβουλία των εργαζομένων στην INTERLIFE με κίνητρο την προσφορά και την οργανωμένη στήριξη ευπαθών ομάδων της Κοινωνίας.



Το 2020 αποτέλεσε έτος μεταβολών και ανακατατάξεων με αποδέκτη την Κοινωνία. Πολλοί συνάνθρωποι μας ήρθαν αντιμέτωποι με την ανεργία και την οικονομική στενότητα. Η έννοια της προσφοράς που είναι στενά συνδεδεμένη με την εταιρική κουλτούρα της INTERLIFE Ασφαλιστικής έδωσαν το έναυσμα για τη δημιουργία της «Γωνίας της Αγάπης».

Με σύνθημα «**Προσφέρουμε Αγάπη ...εισπράττουμε Αγάπη**» η Εταιρεία στο πλαίσιο του Προγράμματος Εταιρικής Κοινωνικής Ευθύνης «προσφέρω ...αλλιώς» και με την ενεργή συμμετοχή του Ανθρώπινου Δυναμικού δημιούργησε τη Γωνία της Αγάπης.

Η Γωνία της Αγάπης βρίσκεται μόνιμα εγκατεστημένη σε ειδικά διαμορφωμένο χώρο της έδρας της εταιρείας στη Θεσσαλονίκη αλλά και στην Αθήνα. Εκεί κάθε εργαζόμενος έχει τη δυνατότητα να προσφέρει τρόφιμα, είδη ρουχισμού, βιβλία, παιδικά παιχνίδια και είδη πρώτης ανάγκης. Η συλλογή των ειδών γίνεται προγραμματισμένα και σε συνεργασία με κοινωνικούς φορείς, τόσο στη Θεσσα-



λονίκη, όσο και στην Αθήνα με στόχο τη στοχευμένη κάλυψη αναγκών συνανθρώπων μας.

Με αγάπη και αλληλεγγύη η μεγάλη οικογένεια της INTERLIFE Ασφαλιστικής, κατά την περίοδο του Πάσχα, κατάφερε να σταθεί στο πλευρό δεκάδων οικογενειών στη Θεσσαλονίκη προσφέροντας τρόφιμα σε οικογένειες σε συνεργασία με την **Ελληνική Ομάδα Διάσωσης**, ενώ στην Αθήνα συγκεντρώθηκαν τρόφιμα και είδη πρώτης ανάγκης, τα οποία με την υποστήριξη της **Emfasis Foundation** μοιράστηκαν σε άστεγους συμπολίτες μας.

Η επόμενη δράση προσφοράς πραγματοποιήθηκε τον Ιούνιο: ενισχύθηκε με βιβλία η **Δημοτική Βιβλιοθήκη** και με είδη ρουχισμού το **Κοινωνικό Παντοπωλείο** του Δήμου Θέρμης στη Θεσσαλονίκη αλλά και η **Emfasis Foundation** στην Αθήνα. ●

«Emfasis Foundation»

Η Emfasis Foundation είναι μια Αστική Μη Κερδοσκοπική Εταιρεία. Δραστηριοποιείται σταθερά από το 2013 στηρίζοντας μεταξύ άλλων άστεγους, χρόνια άνεργους, οικογένειες κάτω από το όριο της φτώχειας, κοινωνικά ευάλωτους νέους, κοινωνικά αποκλεισμένους ηλικιωμένους με κίνδυνο επικείμενης αστεγίας ή σε κατάσταση δρόμου.

"Προσφέρω ...αλλιώς" Χορηγία τροφίμων

Η υποστήριξη και ενίσχυση Κοινωνικών Παντοπωλείων και Συσσιτίων αναπόσπαστο κομμάτι του προγράμματος «Προσφέρω ...αλλιώς».



Με την Προσφορά και την Εταιρική Υπευθυνότητα θεμέλιο της στρατηγικής της, η INTERLIFE Ασφαλιστική προχώρησε, για 9η συνεχή χρονιά, την περίοδο των εορτών του Πάσχα στην παροχή τροφίμων σε Κοινωνικά Παντοπωλεία και Συσσίτια σε όλη τη χώρα.

Η πρωτοβουλία αυτή έχει έως στόχο την ενίσχυση του έργου των παραπάνω Φορέων και την αρωγή ευπαθών ομάδων συνανθρώπων μας που βιώνουν επισιτιστική ανασφάλεια λόγω των ιδιαίτερων συνθηκών που έχουν διαμορφωθεί τα τελευταία χρόνια.

Η δράση των Κοινωνικών Παντοπωλείων έρχεται σε πλήρη εναρμόνιση με την εταιρική φιλοσοφία της Εταιρείας και χαρακτηρίζεται ως πράξη αλληλεγγύης και αγάπης προς το κοινωνικό σύνολο. Φέτος οι αποδέκτες της προσφοράς ήταν η «Ένωση Κυριών Δράμας», η Δομή Παροχών Αγαθών του Ιερού Ναού Αγ. Κωνσταντίνου & Ελένης Αμυνταίου και ο οργανισμός «Το Χαμόγελο του Παιδιού».

Συνολικά τα χορηγούμενα τρόφιμα για το Πάσχα άγγιξαν του 1,5 τόνους ενώ ο αριθμός των τροφίμων από την έναρξη της δράσης των Κοινωνικών Παντοπωλείων έχει φθάσει σήμερα τους 34 τόνους. ●



«Ένωση Κυριών Δράμας»

Στην Οικογένεια της INTERLIFE και του «προσφέρω ...αλλιώς» εντάχθηκε, η «Ένωση Κυριών Δράμας». Με σχεδόν έναν αιώνα προσφοράς, η ιστορική αυτή ένωση ξεκίνησε την λειτουργία της το 1904 με αποστολή την προστασία σε χήρες, ορφανά, γέροντες, τραυματίες πολέμου κ.ά. Το 1929 ο φορέας υπό την επωνυμία «Ένωσις Κυριών και Δεσποινίδων» είχε ως σκοπό την ίδρυση παιδικών σταθμών στην πόλη της Δράμας οι οποίοι θα παρείχαν φύλαξη σε παιδιά απόρων οικογενειών. Από το 2002 έχει ενταχθεί στο Εθνικό Μητρώο Φορέων Ιδιωτικού Τομέα Μη Κερδοσκοπικού χαρακτήρα, έχοντας παράλληλα και την ειδική πιστοποίηση ως φορέας παροχής υπηρεσιών κοινωνικής φροντίδας.

Περισσότερες πληροφορίες για τις δράσεις του Φιλανθρωπικού Σωματείου [εδώ](#)

«Το Χαμόγελο του Παιδιού»

«Το Χαμόγελο του Παιδιού» ιδρύθηκε το 1995 από τον 10χρονο Ανδρέα Παννόπουλο, ο οποίος λίγο πριν φύγει από τη ζωή εξέφρασε στο ημερολόγιό του την επιθυμία να δημιουργηθεί ένας σύλλογος για να έχουν όλα τα παιδιά όσα ο ίδιος είχε απλόχερα: αγάπη, στοργή, ενδιαφέρον, σεβασμό. Το όνειρο του 10χρονου Ανδρέα έγινε πραγματικότητα και σήμερα ο Οργανισμός «Το Χαμόγελο του Παιδιού», έχοντας αναγνωρισθεί διεθνώς, με όραμα: το Χαμόγελο κάθε παιδιού, υλοποιεί πανελλαδικά, 365 ημέρες το χρόνο, 24 ώρες την ημέρα, αποτελεσματικές και άμεσες δράσεις για την πρόληψη και αντιμετώπιση συγκεκριμένων φαινομένων που απειλούν τα παιδιά.

Περισσότερες πληροφορίες για τις δράσεις του Οργανισμού [εδώ](#)

"Προσφέρω ...αλλιώς" Χορηγική Στήριξη της ΕΟΔ

Με ένα Δελτίο Τύπου δημοσιοποίησε η ΕΟΔ την ανανέωση της πολυετούς χορηγίας της INTERLIFE προς το Σωματείο.

INTERLIFE και Ελληνική Ομάδα Διάσωσης ενώνουν τις δυνάμεις τους για την προστασία της ανθρώπινης ζωής

Συνεχίζεται και για το 2021 η υποστήριξη της ασφαλιστικής εταιρείας INTERLIFE στην Ελληνική Ομάδα Διάσωσης, σε μια συνέργεια που έχει στόχο την προστασία της ανθρώπινης ζωής και την ασφάλεια των εθελοντών που συμμετέχουν σε επιχειρήσεις έρευνας και διάσωσης.

Συγκεκριμένα, η INTERLIFE προχώρησε και φέτος στην ασφάλιση του συνόλου των διασωστικών σκαφών και jet ski της Ελληνικής Ομάδας Διάσωσης, που επιχειρούν σε όλη την Ελλάδα, δίνοντάς τους τη δυνατότητα να διατηρούν την επιχειρησιακή τους ετοιμότητα και να ανταποκρίνονται σε κλήσεις ανάγκης όλο το 24ωρο. Τα διασωστικά σκάφη της ΕΟΔ καλύπτουν επιχειρησιακά ένα μεγάλο μέρος των ελληνικών θαλασμών, ενώ είναι σε θέση να ανταποκριθούν και στα πιο απαιτητικά περιστατικά, καθώς φέρουν πλήρη εξοπλισμό έρευνας και διάσωσης. Την τελευταία χρονιά συμμετείχαν σε πάνω από 80 επιχειρήσεις, προ-

σφέροντας βοήθεια σε τουλάχιστον 300 ανθρώπους που αντιμετώπισαν κίνδυνο στη θάλασσα, ταυτόχρονα, όμως, αξιοποιήθηκαν και για τις εκπαιδεύσεις που πραγματοποιεί το Τμήμα Υγρού Στοιχείου της ΕΟΔ.

Εκτός από τα σκάφη, η INTERLIFE ασφαλίζει drones που χρησιμοποιεί η ΕΟΔ για την αποτελεσματικότερη αναζήτηση αγνοουμένων αθλά και τους εθελοντές της Ελληνικής Ομάδας Διάσωσης για ατυχήματα που μπορεί να συμβούν στη διάρκεια επιχειρήσεων ή εκπαιδεύσεων, ενώ προσφέρει το αμφιθέατρο στις εγκαταστάσεις της εταιρείας στη Θεσσαλονίκη για εκδηλώσεις της οργάνωσης. Αξίζει να σημειωθεί ότι τα στελέχη της εταιρείας έχουν εκπαιδευτεί σε Πρώτες Βοήθειες από τους εθελοντές της ΕΟΔ.

Ευχαριστούμε πολύ την INTERLIFE που για έκτη χρονιά στέκεται αρωγός στο έργο μας! ●



INTERLIFE και Ελληνική Ομάδα Διάσωσης

Οι αμοιβαίες σχέσεις εκτίμησης και αγαστής συνεργασίας μεταξύ της INTERLIFE Ασφαλιστικής και της Ελληνικής Ομάδας Διάσωσης επισφραγίστηκαν μέσω της ένωσης των δυνάμεων των δυο μερών προς όφελος της κοινωνίας.

Πιο συγκεκριμένα, μέσω της Γωνίας της Αγάπης οι εργαζόμενοι της Εταιρείας προχώρησαν στη συγκέντρωση αγαθών με στόχο την ενίσχυση ευάλωτων οικογενειών τις οποίες υποστηρίζει η Ελληνική Ομάδα Διάσωσης.

Η υψηλή κερδοφορία συνοδεύεται από υψηλή ευθύνη. Την ευθύνη να επιστρέφεις κέρδη στην κοινωνία και την ευθύνη να φροντίσεις ώστε αυτοί οι πόροι να χρησιμοποιηθούν με τον καλύτερο δυνατό τρόπο για να βοηθηθούν όσοι έχουν μεγαλύτερη ανάγκη.

Γιάννης Βοτσαρίδης
Πρόεδρος & CEO INTERLIFE

κοιτάζουμε
το αύριο...
φροντίζουμε
το μέλλον!



Το πρόγραμμα Εταιρικής Υπευθυνότητας "προσφέρω ...αλλιώς" είναι ένας από τους βασικούς άξονες της λειτουργίας μας.

Με πρωτοβουλίες, δράσεις & χορηγικές ενέργειες στοχεύουμε στη διαρκή προσφορά μας στην κοινωνία.

www.prosferoallios.gr

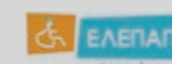
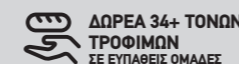

ΑΘΗΝΑ / ΘΕΣΣΑΛΟΝΙΚΗ / ΚΡΗΤΗ / ΡΟΔΟΣ
και σε 2.000+ σημεία διανομής σε όλη την Ελλάδα

Τηλεφωνικό Κέντρο: Αθήνα, 210 9334 994 / Θεσσαλονίκη, 2310 499000
www.interlife.gr

INTERLIFE®
ΑΣΦΑΛΙΣΤΙΚΗ
η ασφάλεια ...αλλιώς

ΕΡΓΟΒΑΣ Α.Ε. Πρακτόρευση Ασφαλειών

Σχέσεις Εμπιστοσύνης με πελάτες και συνεργάτες

Gold Member, Συνεργάτης INTERLIFE από το 2015

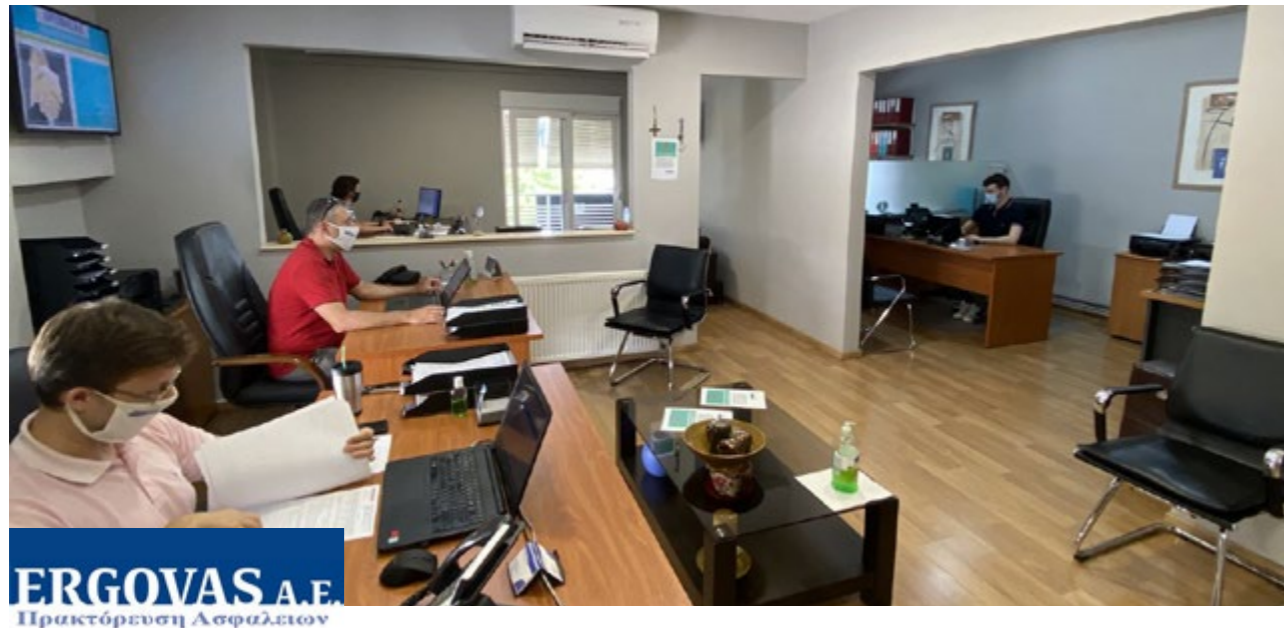

ERGOVAS A.E.
Πρακτόρευση Ασφαλειών

Η ΕΡΓΟΒΑΣ ΑΕ Πρακτόρευση Ασφαλειών ξεκίνησε το 2008 με όραμα να προσφέρει στην Ασφαλιστική Αγορά ανωτέρου επιπέδου υπηρεσίες, τόσο μέσω απευθείας πωλήσεων (B2C), όσο και μέσω συνδεδεμένων συνεργατών (B2B) στοχεύοντας στη διάθεση σύγχρονων προϊόντων, στις ειλικρινείς σχέσεις και την ανθρώπινη αντιμετώπιση.

Η εταιρική κουλτούρα της ΕΡΓΟΒΑΣ Α.Ε. βασίζεται στο motto "Σχέσεις Εμπιστοσύνης" με τους πελάτες και όλους τους συνεργάτες της, ενώ η συνεχής προσπάθεια και η εργατικότητα συμβάλλουν στην επίτευξη των στόχων της.

Με δυναμισμό δραστηριοποιείται μέσα από ένα ευρύ φάσμα ασφαλιστικών καλύψεων έχοντας ως κινητήριο δύναμη άρτια εκπαιδευμένους ανθρώπους οι οποίοι μέσα από στιβαρές συνεργασίες όπως αυτή με την INTERLIFE Ασφαλιστική μπορούν να εξυπηρετήσουν κάθε είδους ασφαλιστική ανάγκη. Ενδεικτικά η εταιρεία προωθεί

Ασφαλίσεις Υγείας, Ζωής, Οχημάτων, Αστικής Ευθύνης, Πιστώσεων και Αποταμιευτικά Προγράμματα.

Κλειδί για μια καλή ετήσια παραγωγή αποτελεί η μεγάλη γκάμα προϊόντων που διαθέτει και η αδιάκοπη αναζήτηση για νέα κανάλια μάρκετινγκ προσαρμοσμένα στη σύγχρονη εποχή.

Σύμμαχος της ΕΡΓΟΒΑΣ Α.Ε. στη διαρκή επίδιωξη της άριστης εξυπηρέτησης και επαφής με τον πελάτη αποτελεί η χρήση της τεχνολογίας που δίνει ώθηση στις λειτουργίες της. Επιπλέον, η εξειδίκευση και η συνεχής κατάρτιση βελτιστοποιούν το σύνολο των παρεχόμενων υπηρεσιών.

Μελλοντικός στόχος της ΕΡΓΟΒΑΣ Α.Ε. Πρακτόρευση Ασφαλειών είναι να συνεχίσει με σταθερά βήματα την αναπτυξιακή της πορεία εκμεταλλευόμενη κάθε ευκαιρία στο συνεχώς μεταβαλλόμενο σύγχρονο περιβάλλον, πάντα προς όφελος των ανθρώπων που την εμπιστεύονται και τη στηρίζουν τόσα χρόνια. ●

"Προτεραιότητα μας η άμεση και ποιοτική εξυπηρέτηση των πελατών μας"

Δημήτρης Βασιλάκης
Διευθύνων Σύμβουλος ΕΡΓΟΒΑΣ Α.Ε.

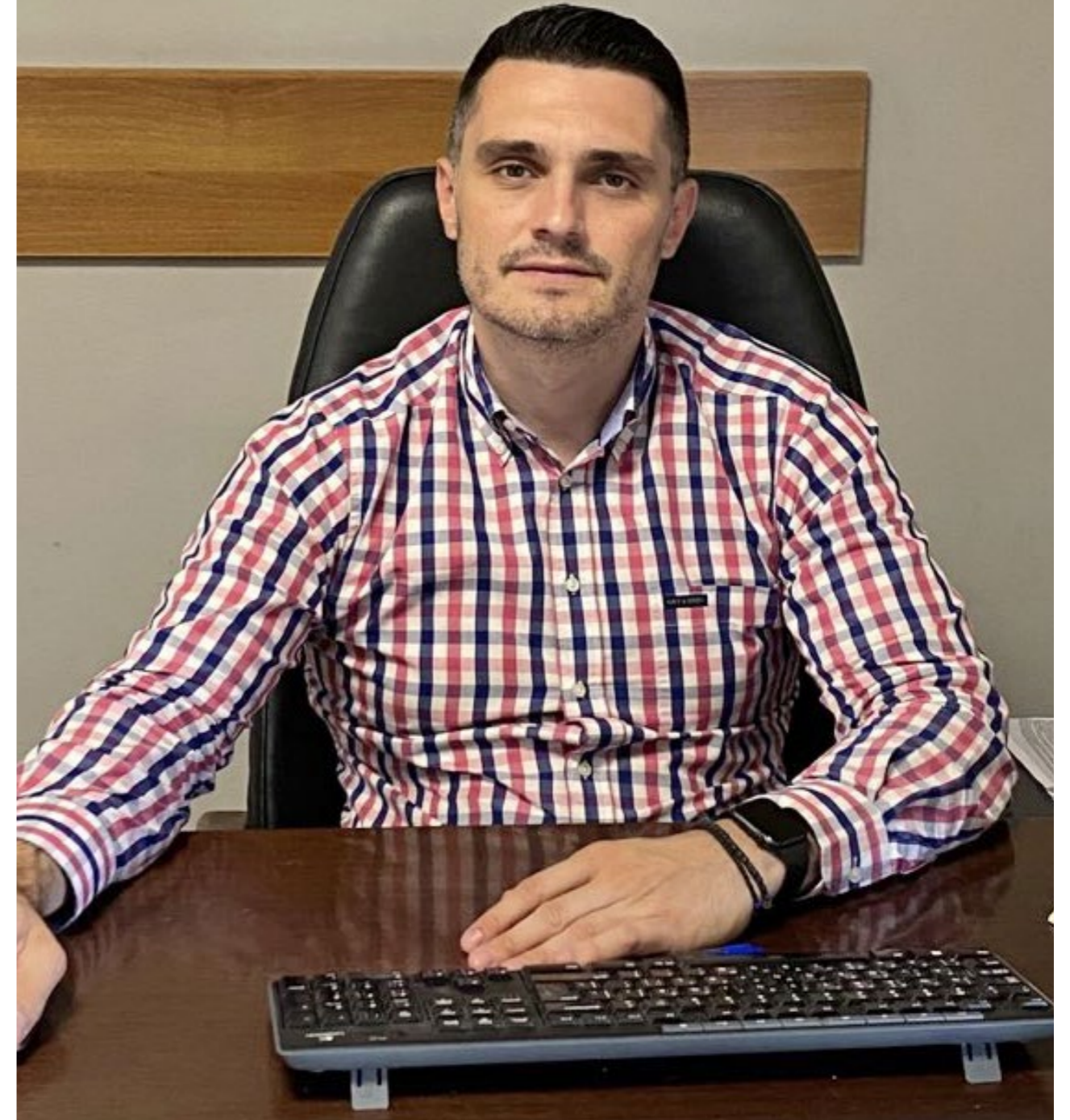

Τουρισμός και Ασφάλιση

Ευκαιρίες ανάπτυξης ασφαλιστικών εργασιών

Νέες προοπτικές πρόσκτησης εργασιών διαφαίνονται για τους Ασφαλιστικούς Διαμεσολαβητές στον Κλάδο των Τουριστικών Ασφαλίσεων.

Οι προοπτικές του Τουρισμού φέτος στη χώρα μας εκτιμώνται -με αισιόδοξες θεωρήσεις- στο 50% των αποτελεσμάτων του 2019, παρά το γεγονός ότι η Ελλάδα φιγουράρει ανάμεσα στους πιο δημοφιλείς προορισμούς παγκοσμίως. Κύριοι ανταγωνιστές η Ισπανία, η Ιταλία, η Πορτογαλία και, εσχάτως, η Κροατία.

Αυτονόητο είναι ότι τα κριτήρια των Τουριστών, πέρα από τα παραδοσιακά (ήλιος, θάλασσα, μνημεία) φέτος θα περιστραφούν και γύρω από υγειονομικούς παράγοντες που αφορούν την Πανδημία στις χώρες αυτές.

Στον τομέα αυτό, λόγω και των εμβολιασμών, η Ελλάδα καταγράφει θετικό προφίλ. Ωστόσο, το ερώτημα παραμένει: Πόσο «οχυρωμένοι» είναι οι τουριστικοί φορείς έναντι προβλημάτων που μπορεί να προκύψουν από τον Κορωνοϊό και τις ευθύνες που απορρέουν από τοπικές υγειονομικές κρίσεις; Σε τι ποσοστό είναι καλυμμένοι ασφαλιστικά οι ιδιοκτήτες καταλυμάτων, οι επιχειρηματίες και οι εργαζόμενοι που δραστηριοποιούνται στον Τουρισμό;

Το 2019 μόλις το 25% των ξενοδο-

χειακών καταλυμάτων στην Ελλάδα ήταν ασφαλισμένο, ενώ σύμφωνα με εκτιμήσεις, σήμερα λόγω της Κρίσης του Κορωνοϊού, το ποσοστό αυτό πιστεύεται ότι είναι ακόμη χαμηλότερο.

Ωστόσο, η μετά-Covid εποχή κάνει ακόμη πιο επιτακτική την ανάγκη Ασφάλισης σε όλους τους τομείς του Τουρισμού, εάν λάβουμε υπ' όψιν ότι, ενώ προ Covid (2019) τα μη εισπρακτέα Τιμολόγια και οι κρατήσεις που ακυρώθηκαν (πτώχευση Thomas Cook) έφτασαν τα 190 εκατ. €, το 2020 (έτος Covid) οι απώλειες ανέβηκαν στα 930 εκατ. €.

Κατ' αρχήν η νέα πραγματικότητα θέτει δυναμικά, εκτός της Ασφάλισης Ξενοδοχείων, την προοπτική πώλησης Ομαδικών Ασφαλιστηρίων Υγείας σε ξενοδοχεία, ώστε να καλυφθούν οι ανάγκες των εργαζομένων. Ένας τομέας στον οποίο θα έπρεπε να επικεντρωθεί η Ασφαλιστική Αγορά - εν όψει της επερχόμενης τουριστικής περιόδου.

Επιπλέον, ο Τουρισμός προσφέρει ευκαιρίες στους Ασφαλιστές και σε ευρύτερα πεδία: Ταξιδιωτικοί Πράκτορες (είναι ήδη υποχρεωτική η ασφάλισή τους), Εστίαση, χώροι αναψυχής, Τουριστικά Πρακτορεία,

Εμπόριο σε τουριστικές περιοχές, Ενοικιαζόμενα Δωμάτια, Προμηθευτές, Ασφάλιση αεροπορικών μετακινήσεων, Ταξιδιωτική Ασφάλιση, κ.ά.

Σε πιο «προχωρημένο» επίπεδο προσφέρεται η Ασφάλιση Διακοπής Επιχειρησιακών Λειτουργιών, η ευθύνη Διευθυντών και Στελεχών Τουριστικών Επιχειρήσεων, οι Πιστώσεις κ.ά.

Η νέα πραγματικότητα θέτει δυναμικά, εκτός της Ασφάλισης Ξενοδοχείων, την προοπτική πώλησης Ομαδικών Ασφαλιστηρίων Υγείας σε τουριστικά καταλύματα, ώστε να καλυφθούν οι ανάγκες των εργαζομένων

Για όλα τα παραπάνω τίθεται θέμα σχεδιασμού νέων Ασφαλιστικών Προϊόντων, η ανάγκη για τα οποία έχει προκύψει κατά τη διάρκεια -και εξαιτίας- της Πανδημίας. Και προς τούτο, η ελληνική Ασφαλιστική Αγορά ετοιμάζεται πυρετωδώς. ●



Πανδημία & Οικονομία

NOT SO FAST!

Η στήλη θα αποπειραθεί σήμερα να υπογραμμίσει την σταδιακή επιστροφή στην κανονικότητα, την ταχύτερη οικονομική ανάπτυξη αλλά και τους προβληματισμούς που τείνει να δημιουργήσει.

του Κωνσταντίνου Αριτζή,

Διευθύνωντος Συμβούλου Premium Capital α.ε.

Η ανθρωπότητα και η οικονομική δραστηριότητα σταδιακά επιστρέφουν στην κανονικότητα. Οι αγορές έχουν ανακάμψει θεαματικά από τα χαμηλά του Μαρτίου 2020 και σε αρκετές περιπτώσεις βρίσκονται σε ιστορικά υψηλά επίπεδα. Η ταχύτητα της ανάκαμψης και η προεξόφληση της οικονομικής άθνησης προβληματίζει. Ιδίως αν κοιτάξει κανείς το δάσος όπου κρύβονται παγίδες, υγειονομικές και μη.

Ας αρχίσουμε από τα θετικά. Τα μακροοικονομικά στοιχεία του τελευταίου διμήνου πιστοποιούν ότι η παγκόσμια οικονομία αναπτύσσεται ραγδαία και ανακάμπτει από τα ιδιαίτερα χαμηλά επίπεδα προ ενός έτους. Οι εκτιμήσεις για το δεύτερο εξάμηνο του έτους είναι ιδιαίτερα θετικές και προβλέπουν συνέχιση και επιτάχυνση των ρυθμών ανάπτυξης και υποχώρηση της ανεργίας. Η βασίμη ελπίδα είναι ότι αφήσαμε πίσω μας τα

χειρότερα και σύντομα (2022-2023) θα επιστρέψουμε στα προ-πανδημίας επίπεδα οικονομικής δραστηριότητας. Οι αγορές ως προεξοφλητικοί μηχανισμοί έχουν κινηθεί εξαιρετικά επιθετικά τους τελευταίους 15 μήνες συνεπικουρούμενες από πρωτοφανή μέτρα νομισματικών και δημοσιονομικών παροχών. Οι μαζικοί εμβολιασμοί, τουλάχιστον στον Δυτικό κόσμο, λειτούργουν καταλυτικά υπέρ ενός σεναρίου γρήγορης επιστροφής στην κανονικότητα και αυτό τροφοδοτεί την περαιτέρω άνοδο σε όλα ανεξαιρέτως τα περιουσιακά στοιχεία. Το

Τα μακροοικονομικά στοιχεία του τελευταίου διμήνου πιστοποιούν ότι η παγκόσμια οικονομία αναπτύσσεται ραγδαία και ανακάμπτει από τα ιδιαίτερα χαμηλά επίπεδα προ ενός έτους

δέντρο που βλέπουμε μπροστά μας δεν φάνταζε ποτέ πιο υγιές και όμορφο. Όμως το δάσος κρύβει παγίδες και δυνητικά αρνητικές συνέπειες. Η πιο ορατή αυτήν την στιγμή είναι η πληθωριστική έκρηξη που για κάποιους είναι παροδική και καλοδεχούμενη. Για κάποιους άλλους αποτελεί βάση προβληματισμού και απαισιοδοξίας για το απώτερο μέλλον.

Όμως πως φθάσαμε ως εδώ από το ναδίρ του Μαρτίου του 2020; Η παγκόσμια οικονομία βίωσε μια πρωτοφανή κατάρρευση το πρώτο εξάμηνο του 2020 εν μέσω πανδημίας και lockdown. Δικαίως κεντρικές τράπεζες και κυβερνήσεις λειτούργησαν πυροσβεστικά για να διατηρήσουν την κοινωνική συνοχή και να αποτρέψουν

Η παγκόσμια οικονομία και η κοινωνική συνοχή επιβίωσαν και ατενίζουν το μέλλον με αισιοδοξία. Αλλά με τί τίμημα και μακροχρόνιες συνέπειες;

φαινόμενα κραχ ανάλογα του 1929. Οι μεν κεντρικές τράπεζες "τύπωσαν" τρις δολαρίων/ευρώ/γεν για να αγοράσουν κάθε λογής ομολογίες και να ρίξουν το κόστος του χρήματος στα τάρταρα. Αναλογικά θυμηθείτε την πρόσφατη και σοκαριστική στιγμή που βίωσε ο Δανός ποδοσφαιριστής Έρικσεν και τον απινιδωτή που τον επανέφερε στην ζωή. Ταυτόχρονα οι

κυβερνήσεις ουσιαστικά "κοινωνικοποίησαν" την οικονομική δραστηριότητα παρέχοντας εισόδημα σε όσους έχασαν την εργασία τους λόγω κοινωνικής απομόνωσης και εγκλεισμού και ταυτόχρονα επιβάλλοντας ένα μορατόριουμ στα χρέη νοικοκυριών και επιχειρήσεων. Και σωστά έπραξαν διότι στην αντίθετη περίπτωση το τίμημα θα ήταν η κοινωνική εξαθλίωση και η οικονομική κατάρρευση, όπου θα χρειαζόταν δεκαετίες για την επιστροφή στην κανονικότητα. Αυτό το "δωρεάν γεύμα" σε οικονομικούς όρους έγινε αντιληπτό τάχιστα από τις αγορές με αποτέλεσμα ένα ξέφρενο ράλι που μεταφράζεται έως και σε τριψήφια ποσοστά ανόδου για κάποια assets. Αυτό μας οδήγησε σε υψηλά όλη των εποχών στα χρηματιστήρια

μετοχών των Η.Π.Α αλλά και αρκετών ευρωπαϊκών χωρών, στα ναύλα της ναυτιλίας, σε αρκετά βιομηχανικά μέταλλα καθώς και σε επιθετικές αγορές ακινήτων. Παράλληλα το κόστος δανεισμού για χώρες όπως η Ελλάδα έχει υποχωρήσει στο 0,8% στην δεκαετία και σε αρνητικό επιτόκιο στην πενταετία! Η παγκόσμια οικονομία και η κοινωνική συνοχή επιβίωσαν και ατενίζουν το μέλλον με αισιοδοξία. Αλλά με τί τίμημα και μακροχρόνιες συνέπειες;

Ο κύριος Βακάκης, ιδρυτής και μεγαλομέτοχος της πολύ πετυχημένης αλυσίδας καταστημάτων Jumbo, επιβίωσε χθες στο επενδυτικό κοινό κάποιες σοκαριστικές αλήθειες. Ανακίνησε ότι η αλυσίδα με παρουσία

και σε αγορές του εξωτερικού (Ρουμανία, Βουλγαρία, Κύπρος) σταματά τα επενδυτικά και αναπτυξιακά της σχέδια μέχρι νεωτέρας, λόγω της έκρηξης των τιμών αγαθών και εμπορευμάτων που προμηθεύεται κυρίως από τις Ασιατικές αγορές. Δίνοντας συγκεκριμένα παραδείγματα, μίλησε για αύξηση 300-500% στις τιμές αγαθών, λόγω κυρίως της ανόδου του μεταφορικού κόστους (ναύλα κοντέινερ), αλλά και του κόστους πρώτων υλών. Καμία επιχείρηση δεν μπορεί να μετακυλήσει αυτή την άνοδο του κόστους στον καταναλωτή. Μπορεί η περίπτωση της Jumbo να φαντάζει και να είναι εν μέρει ακραία αλλά μην έχετε αυταπάτες. Οι παρενέργειες της

Καμία επιχείρηση δεν μπορεί να μετακυλήσει αυτή την άνοδο του κόστους μεταφορικών και πρώτων υλών στον καταναλωτή

παύσης και επανεκκίνησης της παγκόσμιας οικονομίας σε συνδυασμό με την παροχή άπλητου και φθηνού χρήματος στις αγορές έχει επαναφέρει το "τέρας του πληθωρισμού" στην καθημερινότητά μας. Από τα ράφια των supermarket μέχρι τις τιμές πάγιων καταναλωτικών αγαθών οι τιμές έχουν πάρει την ανηφόρα. Οι παλαιότεροι εξ υμών θυμούνται τις συνέπειες του υψηλού πληθωρισμού και των νομισματικών υποτιμήσεων (Τσοβόλλα δώσα όλα). Οι νεώτεροι ασ ρίξουν μια ματιά στην γείτονα Τουρκία. Με πληθωρισμό επισήμως στο 17%, επιτόκια στο 19% και τουλάχιστον το 25% του πληθυσμού κάτω από τα όρια της φτώχειας (με Τουρκικά όχι Ελληνικά δεδομένα) το νόμισμα καταρρέει και η κυβέρνηση μοιράζει



πατάτες και κρεμμύδια σε συσσίτια (και ναυπηγεί αεροπλανοφόρα)!

Η πρώτη λοιπόν προφανής και επικίνδυνη παρενέργεια είναι ο πληθωρισμός. Αρκετοί θεωρούν ότι θα είναι παροδικός και καλοδεχούμενος, και όταν επιστρέψουμε στην ομαλότητα οι πληθωριστικές πιέσεις θα υποχωρήσουν. Εδώ έχω δυο παρατηρήσεις. Πρώτον στην ιδιαίτερα ανταγωνιστική Αμερικανική οικονομία όντως και υπό προϋποθέσεις, θα μπορούσαν σχετικά γρήγορα οι τι-

Η πρώτη λοιπόν προφανής και επικίνδυνη παρενέργεια είναι ο πληθωρισμός

μές να αναπροσαρμοστούν χαμηλότερα εφόσον οι γενεσιουργές αιτίες του πληθωρισμού εκλείψουν (τιμές εμπορευμάτων όπως το πετρέλαιο, μεταφορικό κόστος κ.ο.κ.). Σε χώρες όπως η Ελλάδα πιστεύετε ότι η αλματώδης άνοδος τιμών που θα βιώσουμε θα επιστρέψει σύντομα στα πρότερα επίπεδα; Χίλωμό. Δεύτερον και κυριότερο, για να υπάρξει συμπίεση και τιθάσευση του πληθωρισμού θα πρέπει συντόμως και σταδιακά (Φθινόπωρο 2021) οι κεντρικές τράπεζες να αποσύρουν τα μέτρα νομισματικής στήριξης, κάτι που θα σημαίνει την άνοδο των επιτοκίων (κόστος χρήματος) και πιθανότατα την πτώση των χρηματιστηριακών αγορών (μετοχές, ομόλογα, εμπορεύματα, ακίνητα). Και εδώ

βλέπουμε την δεύτερη παρενέργεια που δημιούργησε η πολιτική του "υπαρκτού σοσιαλισμού". Η χορήγηση μορφίνης απαλύνει τον πόνο και δημιουργεί ευφορία, η παύση της σύνδρομο στέρσης. Φοβάμαι ότι κάποια στιγμή στο δεύτερο εξάμηνο ή το αργότερο σε έναν χρόνο θα αντιληφθούμε ότι το "επενδυτικό" δάσος που φάνταζε ιδανικό για στιγμές Instagram θα αποδειχθεί εχθρικό και επικίνδυνο.

Κλείνοντας επιστρέφω στον τίτλο της στήλης. Όλοι μας είμαστε ανακουφισμένοι και αισιόδοξοι για το μέλλον και δικαίως. Όμως στις επενδύσεις το να είσαι αισιόδοξος σε μακροπρόθεσμο ορίζοντα είναι φυσιολογικό, υπερφίαλος επικίνδυνο. Φοβάμαι ότι

προεξοφλήθηκαν σε μεγάλο βαθμό όλα τα θετικά και υπαρκτοί κίνδυνοι, υγειονομικοί και μη, υποτιμήθηκαν. Η επιστροφή στην κανονικότητα είναι καλοδεχούμενη αλλά δυστυχώς όχι δεδομένη. Για παράδειγμα αν δεν εμβολιαστούν οι μαζικοί πληθυσμοί των αναδυόμενων χωρών η δεν προκύψει κάποιο φθινό και άμεσα διαθέσιμο φάρμακο η πανδημία δεν θα εξαλειφθεί εύκολα και θα μας ταλαιπωρεί τουλάχιστον στο ορατό μέλλον. Υπάρχουν πολλά κακοτράχαλα μονοπάτια στο ειδυλλιακό δάσος και χρειάζεται προσοχή και επαγρύπνηση. Οι εύκολες και εντυπωσιακές επενδυτικές αποδόσεις είναι παρελθόν. Τώρα χρειάζεται περισσότερη προσοχή, ανάλυση, επιλεκτικότητα και ρευστότητα. Και τύχη μέχρι να βγούμε στο ξέφωτο! ●

Δεύτερον και κυριότερο, για να υπάρξει συμπίεση και τιθάσευση του πληθωρισμού θα πρέπει συντόμως και σταδιακά οι κεντρικές τράπεζες να αποσύρουν τα μέτρα νομισματικής στήριξης, κάτι που θα σημαίνει την άνοδο των επιτοκίων (κόστος χρήματος) και πιθανότατα την πτώση των χρηματιστηριακών αγορών (μετοχές, ομόλογα, εμπορεύματα, ακίνητα)

English Section Summary

Editorial

Greek Insurance Market in the history Giannis Votsaridis, President & CEO INTERLIFE

As a contribution to the celebrations for the two centuries since the establishment of modern Greek State, a brief look at the fascinating history of Greek Insurance Companies, along with the economic and social development of the country:

From the Pre-Revolutionary years we observe a strong presence of Greek Trade and Insurance Enterprises throughout Europe, then, after the National Revolution an even greater prosperity of Greek Shipping and Insurance Establishments in the islands. Finally, with the beginning of the industrial revolution and the expansion of Greek Insurance Companies along the country in the second half of the 19th century and the beginning of the 20th.

In Brief

Annual General Meeting of INTERLIFE General Insurance Company

The Annual General Meeting of INTERLIFE General Insurance Company was held on 16.06.2021 at Ktima Christidi Venue, Ano Perea Thessaloniki with the presence of shareholders representing the majority of the share capital.

The honored speaker of the event Governor of Central Macedonia and President of the European Committee of the Regions, Apostolos Tzitzikostas, gave a speech on the region's development agenda.

In his speech President and CEO of INTERLIFE, Giannis Votsaridis, analyzed the impact of COVID19 pandemic on the Greek Insurance Market and the national economy.

Financial Results 2020

2020 was another successful year for INTERLIFE General Insurance Company despite the adverse economic climate due to the pandemic. Company's financial results for the fiscal year 2020 were very competent.

Revenues reached 19,65 million € in 2020, while **Written Premiums** amounted to 68,52 million € in 2020 (0,18% decrease) and **Equity** amounted to 109,54 million € (increased by 16,38%). **Investments** increased by 10,52% (229,30 million € compared to 207,47 million € in 2019), **Reserves** by 3,02% (125,58 million € compared to 121,91 million € in 2019) and **Assets** by 9,03% (249,27 million € compared to 228,64 million € in 2019). Company's **SCR** reached 178% (176,74% in 2019) and **MCR** 712% (655,48% in 2019).

First Quarter 2021 Economic Results

INTERLIFE's financial results for the first quarter of 2021: **Written Premiums** are increased by 9,20% (17,95 million € against 16,43 million € over the 1st quarter

of 2020). More specifically, Motor Sector increased by 5,54% and Non Motor Sector increased by 14,53%. **Profits before Taxes** amounted at 8,2 million €.

During the same period, Company's portfolio consisted of Motor sector 57,28%, Non Motor Sector 42,72%. It's worth mentioning that, according to the Hellenic Association of Insurance Companies data (HAIC) concerning the Greek Insurance Market rates, the Motor Sector decreased by 3,9%, while Non Motor Sector increased by 6,9%. Total of **Written Premiums** increased by 2,9%.

New Health Insurance Program

A new Health Insurance Program, DIAGNOSIS Care, was launched in the market by INTERLIFE.

Corporate Social Responsibility

Food Donation

INTERLIFE donated to **Non Profit Organizations** one and a half tones of food during Eastern Holidays in order to support families in need.

Hellenic Rescue Team

For a 5th consecutive year INTERLIFE supports the **Hellenic Rescue Team**, a non-governmental Search and Rescue organization. Its members participate on a voluntary basis in search and rescue operations in case of emergencies and mass disasters in Greece and abroad since 1978.

Voluntary Acts

"Corner of Love" is a voluntary initiative launched by INTERLIFE's workforce and management. Its mission is to assist vulnerable social groups. During the first charitable contribution employees endorsed **Emfasis Foundation** in Athens and collaborated with **Hellenic Rescue Team** to support families in need in Thessaloniki.

Επενδύουμε. Καινοτομούμε. Αναπτυσσόμαστε!

Οικονομική Ευρωστία με πυξίδα το Υπεύθυνο
Επιχειρείν και την προσφορά στην Κοινωνία

Οικονομικά Στοιχεία 2020



Συνολικά Έσοδα

66,9 εκατ.
ευρώ

αύξηση 2,60%



Κέρδη προ φόρων

19,6 εκατ.
ευρώ

Άθροισμα 6ετίας 81,2 εκατ. €



Επενδύσεις

229,3 εκατ.
ευρώ

αύξηση 10%

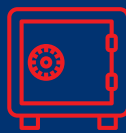

Ενεργητικό

249,3 εκατ.
ευρώ

αύξηση 7%



Ίδια Κεφάλαια

109,5 εκατ.
ευρώ

αύξηση 16,4%



Αύξηση Παραγωγής

+35,6%

αύξηση 6ετίας
2015 - 2020



- Μηδενικός τραπεζικός ή άλλος δανεισμός
- Καμία ληξιπρόθεσμη οφειλή
- Εισαγωγή στο ΧΑΚ (Χρηματιστήριο Αξιών Κύπρου) το 2012
- Εισαγωγή στο ΧΑ (Χρηματιστήριο Αξιών Αθηνών) το 2021

30
χρόνια
1991 - 2021

INTERLIFE[®]
ΑΣΦΑΛΙΣΤΙΚΗ
η ασφάλεια ...αθληώς!

ΑΘΗΝΑ / ΘΕΣΣΑΛΟΝΙΚΗ / ΚΡΗΤΗ / ΡΟΔΟΣ
και σε 2.000+ σημεία διανομής σε όλη την Ελλάδα

Τηλεφωνικό Κέντρο
Αθήνα 210 9334 994, Θεσσαλονίκη 2310 499000

www.interlife.gr