

INTERLIFE

Σεπτέμβριος 2020 - Τεύχος 49

Περιοδική Έκδοση του Ομίλου Εταιρειών INTERLIFE

magazine

editorial

Αθάνια
Ελληνικά ...ρεκόρ

εταιρικά νέα

Ετήσια Τακτική
Γενική Συνέλευση

κοινωνική ευθύνη

Χορηγία Τροφίμων
Αιμοδότες INTERLIFE

αγορά

Ιδιωτικές Παροχές Υγείας
Δημοσιονομική Ανεκτικότητα

Ανταγωνιστικό μας πλεονέκτημα η ταχύτητα και η ευελιξία

1991 | 2020
ΧΡΟΝΙΑ **29**



Αθάνατα Ελληνικά ...ρεκόρ



1^ο και στο Κάπνισμα με 27,3% του πληθυσμού άνω των 15 να χρησιμοποιεί προϊόντα καπνού, έναντι 18% του Μ.Ο. του ΟΟΣΑ (στοιχεία 2017). Πρέπει, όμως να σημειώσουμε ότι αυτό το ποσοστό μειώνεται συστηματικά, χρόνο με το χρόνο, αφ' ενός λόγω της αντικαπνικής καμπάνιας, αφ' ετέρου λόγω των τεράστιων φορολογικών επιβαρύνσεων στα καπνικά προϊόντα και της απαγόρευσης χρήσης τους στους κλειστούς χώρους.

Εξίσου αρνητική είναι η θέση της Ελλάδας και στο **Δείκτη Θανάτων από Ατμοσφαιρική Ρύπανση**. Η χώρα κατατάσσεται 1^η (!) με 77 θανάτους/100.000 πληθυσμού, έναντι 40 του Μ.Ο. του ΟΟΣΑ – κυρίως λόγω υψηλής συγκέντρωσης Ρύπων και Μικροσωματιδίων στην ατμόσφαιρα από την καύση Υδρογονανθράκων. Και αυτά σε μια χώρα που, ενώ έχει απεριόριστες πηγές Ανανεώσιμης Ενέργειας, έχει καθυστερήσει απαράδεκτα στην εκμετάλλυσή τους.

Ιδιαίτερα θα έπρεπε να μας προβληματίσει και η κατάταξη μας στις **Ιδιωτικές Δαπάνες Υγείας**. Η Ελλάδα βρίσκεται στην 5^η θέση με 35% των εξόδων Υγείας να πληρώνεται κατ' ευθείαν από την τσέπη – των κατά τα άλλα ασφαλισμένων – Ελλήνων, έναντι 21% του Μ.Ο. του ΟΟΣΑ και μετά την Ινδία (65%), Μεξικό (41%), Ρωσία (40%) και Κίνα (36%).

Πρωταθλητές, όμως, είμαστε και στη **Γήρανση του Πληθυσμού** (μειωμένες Γεννήσεις) καταλαμβάνοντας την 3^η θέση στον ανεπτυγμένο κόσμο, με 21,7% των Ελλήνων να είναι άνω των 65 ετών, έναντι 17,4% του Μ.Ο.

του ΟΟΣΑ (στις πρώτες 2 θέσεις Κορέα και Ιαπωνία).

Και, τέλος, κάτι θετικό - αν και απάντητο:

Η Ελλάδα εμφανίζει ένα από τα χαμηλότερα ποσοστά στην **Κατανάλωση Αλκοόλ** στις χώρες του ΟΟΣΑ, με 6,5lt ετησίως, έναντι 8,9lt του Μ.Ο. Εδώ, φαίνεται να επαληθεύεται η -λίγο "κλισέ"- αντίληψη ότι "ο Έλληνας μεθά απ' τον ήλιο, τη χαρά της ζωής" κ.λπ. Βέβαιο, πάντως, είναι ότι στις βόρειες χώρες της Ευρώπης -και στις ΗΠΑ- ο κόσμος πίνει περισσότερο...

Συνοψίζοντας, πέρα από τα ακραία αυτά ποσοστά, η **Συνολική Κατάσταση της Υγείας του ελληνικού Πληθυσμού** κρίνεται ως ικανοποιητική, δεδομένου ότι κινείται στο Μέσο Όρο των χωρών του ΟΟΣΑ.

Ωστόσο, τα σημεία στα οποία έχουμε πρόβλημα αναδεικνύουν τις διαχρονικές παθογένειες στο Σύστημα Υγείας, στο Δημογραφικό, στην εκμετάλλευση της Ανανεώσιμης Ενέργειας κ.ά. Και χτυπούν καμπανάκι για την αδυναμία μας να πράξουμε τον αυτονόητο, όπως άλλες, ίσως και λιγότερο "ανεπτυγμένες" χώρες του πλανήτη.

Ιωάννης Παν. Βοτσαρίδης
Πρόεδρος & Διευθύνων Σύμβουλος
INTERLIFE A.A.E.F.A.

Είναι γνωστό ότι τα στατιστικά στοιχεία ποτέ δεν ψεύδονται. Και με βάση αυτά τα στοιχεία, η χώρα μας κατέχει μια σειρά από αρνητικές, στην πλειοψηφία τους, επιδόσεις στον τομέα της Υγείας. Οι επιδόσεις αυτές καταγράφονται στην πρόσφατη Έκθεση του ΟΟΣΑ "Health at a glance" (στοιχεία 2019) που αφορά στις πιο ανεπτυγμένες χώρες του κόσμου.

Στα καθ' ημάς η Έκθεση δίνει ένα ισχυρό αποτύπωμα, όχι μόνον της υγειονομικής κατάστασης στη χώρα, αλλά και της γενικότερης νοοτροπίας των Ελλήνων. Ένα "ψυχογράφημα", κατ' ουσίαν, του Έλληνα.

Ενδεικτικά αλιεύουμε τα αρνητικά και τα παράδοξα ρεκόρ της χώρας μας:

Η Ελλάδα είναι **1^η στην Κατανάλωση Αντιβιοτικών**. Σε ημερήσια βάση καταγράφονται να παίρνουν αντιβιοτικά 32,1 στα 1000 άτομα, έναντι 17,8 του Μέσου Όρου του ΟΟΣΑ και έναντι δεικτών άλλων Μεσογειακών χωρών (12,6 στην Ισπανία, 16,4 στην Πορτογαλία, 28,3 στην Ιταλία).

04 Εταιρικά Νέα

INTERLIFE A.A.E.F.A.
Ετήσια Τακτική Γενική Συνέλευση Μετόχων

18 Εταιρική Κοινωνική Ευθύνη

"Προσφέρω ...αθλιώς" στην Κοινωνία
Προσφορά 1,5 τόνου τροφίμων στο Κοινωνικό Παντοπωλείο του Δήμου Καρδίτσας

19 "Προσφέρω ...αθλιώς" στην Κοινωνία
"Live Without Bullying"

20 "Προσφέρω ...αθλιώς" στον Αθλητισμό
Χορηγία στην Ακαδημία Ποδηλασίας Π.Ο.Η. "ΚΑΣΤΡΟ"

22 "Προσφέρω ...αθλιώς" στην Κοινωνία
Δίνουμε αίμα, είναι στο χέρι μας!

24 Το δίκτυό μας

Ασφάλειες HellenicBU
Η εταιρεία που εργάζεται με πάθος για τα συμφέροντα των πελατών της

26 Αγορά

Έρευνα Swiss Re Institute
Στη χαμηλότερη βαθμίδα η Δημοσιονομική Ανεκτικότητα της Ελλάδας

28 *Ιδιωτική Υγεία στην Ελλάδα*
Οι Έλληνες καταφεύγουν σε ιδιωτικές παροχές Υγείας

30 Οικονομία

Οικονομία, Γεωπολιτικά & COVID-19
Το πιο βαθύ σκοτάδι είναι λίγο πριν το χάραμα

34 Νομικά θέματα

Η Αναγκαιότητα της Ιδιωτικής Ασφάλισης έναντι των Φυσικών Καταστροφών



Περιοδική Έκδοση
του Ομίλου Εταιρειών INTERLIFE

Εκδότης
INTERLIFE ΑΣΦΑΛΙΣΤΙΚΗ

Διευθυντής
Ιωάννης Βοτσαρίδης

Αρχισυνταξία
Λιάνα Αλεξανδρή

Επιμέλεια Ύλης
Έλενα Τοπάλη

Δημιουργικό
Νατάσα Παπαδοπούλου

Νομικός Σύμβουλος
Δημήτρης Παπαδόπουλος
- Τσαγιάννης

INTERLIFE ΑΣΦΑΛΙΣΤΙΚΗ
14ο χλμ. Εθνικής Οδού
Θεσσαλονίκης Πολυγύρου
Τ.Κ. 57001, Θέρμη
Τηλ: 2310 499000
Fax: 2310 499099

E-mail: info@interlife.gr
www.interlife.gr



INTERLIFE A.A.E.Γ.A.

Ετήσια Τακτική Γενική Συνέλευση Μετόχων

Παρουσία ισχυρής πλειοψηφίας των μετόχων της Εταιρείας, πραγματοποιήθηκε στις 27/7/2020 η Ετήσια Τακτική Γενική Συνέλευση της Εταιρείας με τιμώμενο ομιλητή τον Δήμαρχο Θεσσαλονίκης, Κωνσταντίνο Ζέρβα.

Κατά τη διάρκεια της Συνέλευσης, η Εταιρεία ανακοίνωσε τα αποτελέσματα της Χρήσης του 2019 στους Μετόχους. Η INTERLIFE το 2019 υπερδιπλασίασε τα **Κέρδη** της κατά 145,35% (25,24 εκατ. € έναντι 10,29 εκατ. € της προηγούμενης χρήσης), κατέγραψε αύξηση κατά 8,9% στα **Γραμμένα Ασφάλιστρα** (68,65 εκατ. € έναντι 63,06 εκατ. € το 2018), το **Ενεργητικό** της αυξήθηκε κατά 17,44% (228,60 εκατ. € έναντι 194,66 εκατ. € το 2018) ενώ τα **Ίδια**

Κεφάλαια αυξήθηκαν κατά 24,60% (94,12 εκατ. € έναντι 75,54 εκατ. € το 2018).

Η συνετή διαχείριση είχε ως αποτέλεσμα αύξηση των **Επενδύσεων** κατά 19,81% (207,47 έναντι 173,16 εκατ. € το 2018), των **Αποθεμάτων** κατά 12,22% (121,91 έναντι 108,63 εκατ. € το 2018), με το Δείκτη Κάλυψης Αποθεμάτων στο 1,76 και τους Δείκτες **SCR** να αυξάνονται στο 176,74% (έναντι 171,75% το 2018) και **MCR** στο 655,48% (έναντι 581,56% το 2018). 📌

"Κάθε πρόκληση είναι και μία ευκαιρία"

Γιάννης Βοτσαρίδης
Πρόεδρος & Διευθύνων Σύμβουλος INTERLIFE

Στην εκδήλωση του ανοιχτού μέρους που ακολούθησε παρευρέθησαν εκτός των Μετόχων, εκπρόσωποι πολιτικών, κοινωνικών και ακαδημαϊκών φορέων και δημοσιογράφοι.

Τιμώμενος ομιλητής ο Δήμαρχος Θεσσαλονίκης, **Κωνσταντίνος Ζέρβας**, ο οποίος κατά την ομιλία του τόνισε μεταξύ άλλων, ότι *"η οικονομική ανάπτυξη της Θεσσαλονίκης είναι ένα μεγάλο εθνικό στοίχημα καθώς η πόλη μας έχει όλες τις δυνατότητες να μετατραπεί σε έναν δεύτερο εθνικό αναπτυξιακό πόλο, συνεισφέροντας στην υπόθεση της αύξησης του ΑΕΠ και της αλληλαγής του παραγωγικού προτύπου"*.

Δεν παρέλειψε να αναφερθεί στη σημασία που έχουν για την τοπική οικονομία επιχειρήσεις και εταιρείες που όλα τα προηγούμενα χρόνια διατήρησαν την έδρα τους στη Θεσσαλονίκη και τόνισε χαρακτηριστικά ότι *"η INTERLIFE είναι μία από αυτές, γεγονός αξιοσημείωτο και ταυτόχρονα θεμέλιο για το μέλλον. Αυτός είναι ο δρόμος που πρέπει να ακολουθήσει η πόλη μας, να διεκδικήσει και να διαμορφώσει ένα περιβάλλον θετικό για την οικονομική δραστηριότητα. Μόνο μέσα από επιχειρήσεις με έδρα στη Θεσσαλονίκη αλλά και στην ευρύτερη περιοχή μπορεί να δημιουργηθεί μία κρίσιμη οικονομική αναπτυξιακή δυναμική που θα δημιουργεί νέο πλούτο, νέες θέσεις εργασίας και για το λόγο αυτό δίνουμε ιδιαίτερη βαρύτητα στην ολοκλήρωση των μεγάλων έργων υποδομής και στο αστικό περιβάλλον"*.

Ακολούθησε η ομιλία του Προέδρου & Διευθύνοντος Συμβούλου της INTERLIFE, **Γιάννη Βοτσαρίδη** με θέμα "Η Ασφαλιστική Αγορά μετά τον Κορωνοϊό", στην οποία αναφέρθηκε στο αποτύπωμα του COVID-19 στην ελληνική και διεθνή Οικονομία,



"Η οικονομική ανάπτυξη της Θεσσαλονίκης είναι ένα μεγάλο εθνικό στοίχημα καθώς η πόλη μας έχει όλες τις δυνατότητες να μετατραπεί σε έναν δεύτερο εθνικό αναπτυξιακό πόλο"

Κωνσταντίνος Ζέρβας, Δήμαρχος Θεσσαλονίκης

υπογράμμισε τις επιπτώσεις του στην Ασφαλιστική Αγορά και τόνισε τη σπουδαιότητα συνεργασίας Δημόσιου και Ιδιωτικού Τομέα έναντι παρόμοιων Πανδημιών.

Η ομιλία του κ. Βοτσαρίδη:

Στην "παράδοση" αυτή εποχή που διανύουμε, ο αστάθμητος παράγοντας στην Οικονομία, που μπορεί κυριολεκτικά να φέρει τα πάνω - κάτω, τείνει από Εξάιρεση να γίνει Κανόνας. Στην παρούσα περίπτωση, ο αστάθμητος αυτός παράγοντας ήταν μία Πανδημία, ο COVID-19, που έχει πλήξει το σύνολο σχεδόν των χωρών του πλανήτη. Με τις προβλέψεις πιθανής εξάλειψής του να παραπέμπονται, σύμφωνα με τους επιστήμονες, το νωρίτερο στο 3^ο τρίμηνο του 2020 και πάντα με

την προϋπόθεση ύπαρξης εμβολίου ή εξεύρεσης αποτελεσματικού φαρμάκου.

Οι επιπτώσεις της Πανδημίας στο παγκόσμιο Επιχειρείν είναι ανυπολόγιστες. Έχουν τσακιστεί, ακόμη και Οικονομίες μέχρι πρότινος ακλόνητες. Ενδεικτικά για τη χώρα μας αναφέρω, πρόσφατη έρευνα της Grant Thornton, σύμφωνα με την οποία, οι Επιχειρήσεις που επλήγησαν άμεσα από την Πανδημία -ως αποτέλεσμα του περιορισμού ή της διακοπής της λειτουργίας τους- αντιπροσωπεύουν σχεδόν το 70% του συνόλου του επιχειρηματικού τζίρου της χώρας! Τι θλιβερή πρωτιά βέβαια έχουν, οι ευρύτερες Υπηρεσίες Τουρισμού, Λιανικού και Χονδρικού Εμπορίου, Εκπαίδευσης και Ψυχαγωγίας.



"Οι επιπτώσεις της Πανδημίας στο παγκόσμιο Επιχειρείν είναι ανυπολόγιστες. Έχουν τσακιστεί, ακόμη και Οικονομίες που μέχρι πρότινος φάνταζαν ακλόνητες"

Γιάννης Βοτσαρίδης, Πρόεδρος & Διευθύνων Σύμβουλος INTERLIFE

Με αυτά τα δεδομένα, όλοι καταλαβαίνουμε ότι το επόμενο χρονικό διάστημα, θα είναι εξαιρετικά κρίσιμο για την εγχώρια, αλλά και για τη διεθνή Οικονομία. Και ίσως, με μια πιο αισιόδοξη ματιά να διακρίνουμε στον ορίζοντα του 1^{ου} εξαμήνου του 2021 την πολυπόθητη πλέον ανάκαμψη.

Οι Ασφαλιστικές Εταιρείες επλήγησαν, και αυτές από την Κρίση, κατ' αναλογία με την πτώση των εισοδημάτων και της κατανάλωσης. Επλήγησαν, όμως όχι σε επίπεδο συναγεμίου. Και με τις προοπτικές στο άμεσο μέλλον να είναι έως και αισιόδοξες...

Ας δούμε όμως συνοπτικά πώς επηρέασε η Πανδημία την ελληνική Ασφαλιστική Αγορά:

• Κλάδος Ζωής

Σύμφωνα με τις πρόσφατες ενδείξεις, οι εξαγορές συμβολαίων ήταν λίγες.

• Κλάδος Υγείας

Η συνεισφορά της Ιδιωτικής Ασφάλισης ήταν περιορισμένη όσον αφορά τις αποζημιώσεις, καθώς το κόστος της αντιμετώπισης του Κορωνοϊού επιβάρυνε κυρίως το Δημόσιο Σύστημα Υγείας.

• Κλάδος Περιουσίας

Στον Κλάδο Ασφάλισης Περιουσίας έχουν καταγραφεί Ζημιές, κυρίως λόγω διακοπής εργασιών στις Εμπορικές Ασφαλίσεις, επίσης Ζημιές στην παροχή Υπηρεσιών από ακυρώσεις εκδηλώσεων, συνεδρίων, συναυσιών, θεατρικών

παραστάσεων, Ζημιές στην Εστίαση, στον Τουρισμό, στην Εκμετάλλευση Ακινήτων και άλλα. Αξίζει όμως να αναφερθεί ότι πρόκειται για Ζημιές που δεν αποζημιώθηκαν στην πλειοψηφία τους από τις Ασφαλιστικές Εταιρείες, για τον απλούστατο λόγο, επειδή ήταν ανασφάλιστες.

Έλλειψη ασφαλιστικής συνείδησης...

• Κλάδος Αυτοκινήτου

Η επίδραση της Πανδημίας λειτούργησε διαφορετικά. Παρατηρήθηκε μείωση των Ζημιών και, κατ' επέκταση των Αποζημιώσεων, καθώς μειώθηκε η κυκλοφορία των οχημάτων. Οι Ασφαλιστικές Εταιρείες όμως, αντιμετώπισαν τη μείωση του τζίρου τους από τη μη ανανέωση των Συμβολαίων καθώς και τη μείωση παραγωγής νέων ασφαλιστηρίων συμβολαίων.

Ειδικότερα για το ελληνικό Δημόσιο Σύστημα Υγείας, σήμερα διαγράφονται σημαντικές προοπτικές βελτίωσής του, λόγω της εμπειρίας που αποκτήθηκε με τον COVID-19, της αναβάθμισης δηλαδή των υγειονομικών εγκαταστάσεων, των μαζικών προσλήψεων ιατρικού προσωπικού, αλλά και της αναμενόμενης επιπλέον χρηματοδότησής του, μεσοπρόθεσμα, από το Ευρωπαϊκό Ταμείο Ανάκαμψης.

Με τα δεδομένα αυτά, ίσως, πρέπει να αναρωτηθούμε εάν η στροφή του πληθυσμού προς τη Δημόσια Υγεία που σηματοδοτήθηκε λόγω της Πανδημίας, αποτελεί κίνδυνο ή ευκαιρία για τις Ασφαλιστικές Εταιρείες.

Έχει ενδιαφέρον να δούμε τις Προβλέψεις για τη μετά-COVID εποχή στον Ασφαλιστικό Κλάδο. ➔

Σε διεθνές επίπεδο η παγκόσμια οικονομία βρίσκεται σε βαθύτερη ύφεση από αυτή της Μεγάλης Ύφεσης της δεκαετίας του 1930. Οι ασφαλιστικές αγορές φέτος θα συρρικνωθούν, με τις προηγμένες αγορές να πρωτοστατούν. Ωστόσο, το μέγεθος της υποχώρησης θα είναι παρόμοιο με αυτό που παρατηρήθηκε κατά τη διάρκεια της παγκόσμιας χρηματοπιστωτικής κρίσης της περιόδου 2008 - 2009, παρόλο

"Η Ασφαλιστική Βιομηχανία είναι έτοιμη να ξεπεράσει την παγκόσμια οικονομική ύφεση που προκλήθηκε από την πανδημία του COVID-19"



που η φετινή οικονομική συρρίκνωση θα είναι πολύ πιο σοβαρή. Τη φετινή χρονιά θα δούμε τον όγκο των παραγόμενων ασφαλιστρών να μειώνεται παγκοσμίως κατά 6%, στην Ευρώπη κατά 8% και στην Ελλάδα κατά 10%.

Και όμως, "Η Ασφαλιστική Βιομηχανία είναι έτοιμη να ξεπεράσει την παγκόσμια οικονομική ύφεση που προκλήθηκε από την πανδημία του COVID-19". Ίσως ακούγεται υπερβολικό, όμως, σύμφωνα με την τελευταία έκθεση της περιοδικής έκδοσης Sigma της Αντασφαλιστικής SWISS Re είναι εφικτό. Θα δούμε μείωση ασφαλιστρών μέσα στο 2020, όμως το 2021 -και σε παράλληλη τροχιά με την ανάκαμψη της Οικονομίας- θα επανέλθει η Παραγωγή Ασφαλιστρών στα προ-Κορωνοϊού επίπεδα. Οι αναδυόμενες οικονομίες, με πρώτη την Κίνα, θα ενισχύσουν την επιστρο-

φή της ασφαλιστικής αγοράς. Σύμφωνα πάντα με την Έκθεση, ο Ασφαλιστικός Κλάδος έχει επιδείξει και στο παρελθόν ιδιαίτερη ανθεκτικότητα σε οικονομικές κρίσεις και αυτό συνέβη και στην περίπτωση του COVID-19.

Έτσι, με προϋπόθεση τον έλεγχο της Πανδημίας σε ένα εύλογο χρονικό διάστημα, περιμένουμε μια ισχυρή ανάκαμψη σχήματος V στην Παραγωγή Ασφαλιστρών, παρ' όλο που η οικονομική ύφεση λόγω της Πανδημίας είναι από τις πιο σοβαρές που έχει βιώσει ποτέ η διεθνής κοινότητα. Αισιοδοξούμε λοιπόν και περιμένουμε μια άμεση και δυναμική ανάκαμψη.

Σε τοπικό επίπεδο το πλαίσιο αρχών & κανόνων "Φερεγγυότητα 2" προστάτησε, σε ικανοποιητικό βαθμό τις ασφαλιστικές εταιρείες. Σύγχρονοι κανόνες αποτίμησης που υπολογί-

ζουν, κάτω από ακραία σενάρια, περιουσιακά στοιχεία και επενδύσεις, βοήθησαν τις εταιρείες να δούνε, τις πραγματικές τους θέσεις. Η εφαρμογή κανόνων Εταιρικής Διακυβέρνησης, σε συνδυασμό με την εφαρμογή του σχεδίου επιχειρησιακής συνέχειας και η συνεχής εβδομαδιαία αναφορά προς τον επόπτη -την Τράπεζα της Ελλάδος- για την αξιολόγηση της λειτουργικής ετοιμότητας και πιθανών επιπτώσεων λόγω COVID-19, βοήθησαν τα μέγιστα.

Με τις ασφαλιστικές εταιρείες κλειστές, τον ψηφιακό μετασχηματισμό που το σύνολο της αγοράς έχει υιοθετήσει και την τηλεργασία από το σπίτι, οι ασφαλιστικοί διαμεσολαβητές και κατ' επέκταση οι ασφαλισμένοι πελάτες απολάμβαναν υψηλού επιπέδου υπηρεσίες και δεν διέκριναν καμία διαφορά.

κών Εταιρειών να ασφαλίζουν έναντι Πανδημιών. Όλοι γνωρίζουμε ότι δεν είναι η πρώτη φορά που μια Πανδημία επηρεάζει την υγεία πολλών ανθρώπων. Είναι όμως η πρώτη φορά που επηρέασε με ιδιαίτερα επώδυνο τρόπο όλη την Υφήλιο.

Ωστόσο για τις Ασφαλιστικές Εταιρείες, η Πανδημία δεν είναι ασφαλισμο προϊόν. Και δεν είναι ασφαλισμο προϊόν διότι πλήττει ταυτόχρονα όλον τον πληνήτη και όλους τους τομείς. Άρα δεν υφίστανται τα μοντέλα Διασποράς και Διαφοροποίησης του Κινδύνου (στα οποία στηρίζεται η ασφαλιστική επιστήμη). Επίσης, δεν υπάρχει προβλέψιμο χρονικό όριο διάρκειας μιας τέτοιας καταστροφής. Άρα δεν μπορεί να υπολογιστεί επακριβώς το μέγεθος του Κινδύνου καθώς και το ύψος του απαιτούμενου Ασφαλιστρίου.

Ποιά θα μπορούσε κατά συνέπεια να είναι η λύση;

Για την Ασφάλιση Πανδημιών, η λύση μοιάζει να είναι μονόδρομος: Είναι η Σύμπραξη Δημοσίου και Ασφαλιστικών Εταιρειών, υπό τη μορφή Σ.Δ.Ι.Τ. (Σύμπραξη Δημοσίου & Ιδιωτικού Τομέα). Ένας μονόδρομος που έχει όμως αφετηρία την ανάλογη κουλτούρα που υπάρχει στο εξωτερικό και η οποία, δυστυχώς δεν υπάρχει ακόμη στη χώρα μας και πρέπει να καλλιεργηθεί.

Ανακεφαλαιώνοντας:

- Η Ασφαλιστική Αγορά διεθνώς -αλλά και στην Ελλάδα- στάθηκε δυνατή και επηρεάστηκε πολύ λιγότερο από το αναμενόμενο.
- Οι προβλέψεις, είναι ότι ο Ασφαλιστικός Κλάδος θα βρεθεί σύντομα και πάλι σε τροχιά ανάπτυξης και θα επιστρέψει στα επίπεδα που βρισκόταν πριν την υγειονομική κρίση

Η Ελληνική ασφαλιστική αγορά έχοντας την εμπειρία της βαθιάς οικονομικής κρίσης 2009 - 2018 γνώριζε, πώς μπορεί να διαχειριστεί και μια υγειονομική κρίση με σημαντικότερες οικονομικές επιπτώσεις. Έτσι, όπως δείχνουν τα πράγματα, η Ελληνική ασφαλιστική αγορά φαίνεται να κερδίζει το στοίχημα. Ως Ασφαλιστικές έχουμε να αντιμετωπίσουμε, την προστασία της υγείας και ασφάλειας των εργαζομένων, τον άμεσο διακανονισμό των απαιτήσεων και τη διαχείριση των κεφαλαίων μας. Η μείωση του ΑΕΠ θα συμπαρασύρει και την παραγωγή ασφαλιστρών αφού πάντα η παραγωγή ασφαλιστρών ακολουθεί το ΑΕΠ.

Και κάτι ακόμη, ιδιαίτερα σημαντικό: Μεγάλη συζήτηση γίνεται σε αρμόδιους κύκλους τους τελευταίους μήνες για τη δυνατότητα των Ασφαλιστι-

του Κορωνοϊού.

- Οι επιπτώσεις του lockdown στις επιχειρήσεις και η υπέρμετρη επιβάρυνση του Υγειονομικού Συστήματος της χώρας μας, επιβάλλουν την έναρξη διαλόγου για τη σύμπραξη Δημοσίου & Ιδιωτικού Τομέα για την Ασφάλιση Πανδημιών, με στόχο την προστασία των πολιτών και τη θωράκιση της Οικονομίας.

Κλείνοντας μια καθαρά τεχνοκρατική ανάλυση, θα ήθελα να κάνω και μια πιο προσωπική προσέγγιση. Θα ήθελα να σας θυμίσω την, κάπως "κλισέ" και πολύ δημοφιλή ρήση, ότι "Κάθε πρόκληση είναι και μία ευκαιρία" και να τονίσω, ότι τώρα είναι ακριβώς ο καιρός να προβληματιστούμε, για το πώς θα αξιοποιήσουμε, με τον καλύτερο δυνατό τρόπο τις αλλαγές που ο Κορωνοϊός, κατά κάποιο τρόπο μας επέβαλε. Αλλαγές όπως η Τηλεργασία, η Μερική

"Για την Ασφάλιση Πανδημιών, η λύση μοιάζει να είναι μονόδρομος: Είναι η Σύμπραξη Δημοσίου και Ασφαλιστικών Εταιρειών"

Απασχόληση, η κυκλοφορία με Ποδήλατο, οι μεταβολές στα Επιχειρησιακά Πρωτόκολλα. Επιπλέον, σε κοινωνικό και προσωπικό επίπεδο, η ενίσχυση της Κοινωνικής Αλληλεγγύης, η αύξηση της Κοινωνικής Υπευθυνότητας και η σύσφιξη των οικογενειακών δεσμών. Με τη σωστή αξιοποίηση αυτού του επώδυνου "μαθήματος" θα βγούμε, ίσως τραυματισμένοι, αλλά σίγουρα κάπως σοφότεροι. ●



- 1. Ευάγγελος Δρυμπέτας,**
Αντιπρόεδρος INTERLIFE - Κοσμήτορας Σχολής ΚΠΟΕ, Δημοκρίτειο Πανεπιστήμιο Θράκης
- 2. Ηλέκτρα Βοτσαρίδου,**
Διευθύνουσα Σύμβουλος INTERBROKERS A.E.
- 3. Ανδρέας Σόφης,**
Διευθυντής Grand Thorton Greece
- 4. Παναγιώτης Βοτσαρίδης,**
Μέλος Επιτροπής Ελέγχου INTERLIFE
- 5. Κώστας Βοτσαρίδης,**
Διευθυντής Αποζημιώσεων INTERLIFE
- 6. Εύη Μηντζιώρη,** Υπεύθυνη Κανονιστικής Συμμόρφωσης INTERLIFE - Δικηγόρος
- 7. Χρήστος Βαργεμέζης,**
Διευθυντής Grant Thornton
- 8. Δημήτρης Δημαρέλης,**
Μέλος Επιτροπής Ελέγχου INTERLIFE





- 1. Δρ. Απόστολος Αιγυπτιάδης,**
Πρόεδρος της Διοικούσας Επιτροπής
του Τμήματος Μακεδονίας της ΕΕΔΕ
- 2. Αλέξανδρος Σουητογιάννης,**
ALPHA Trust
- 3. Τάσος Σταματόπουλος,**
Chairman & CEO ΚΥΚΛΟΣ Χρηματιστηριακή
- 4. Δημήτρης Ξουρής,**
Τ. Πρόεδρος INTERLIFE
- 5. Γιάννης Κεσσόπουλος,**
Γενικός Διευθυντής ΔΕΠΘΕ
- 6. Ειρήνη Παπαστεργίου & Μιχάλης
Παπαστεργίου,** Αντιπρόεδρος Δ.Ε. ΤΕΕ
- 7. Κος & Κα Περικλή Καραμυτιλιού,**
National Key Account Manager CARGLASS



- 1. Δημήτριος Παπαδόπουλος - Τσαγιάννης,**
Διευθυντής Νομικής Υπηρεσίας INTERLIFE
- 2. Αθανάσιος Πρόιος,** Διευθυντής
Χρηματοοικονομικών Λειτουργιών INTERLIFE
- 3. Ορέστης Χατζηπαναγής**
- 4. Δημήτρης Κορύλλιος,**
Γεν. Διευθυντής DK Ad Pixel LTD
- 5. Βαγγέλης Μαυρομάτης**
- 6. Αλέξανδρος Μπозάς**
- 7. Γιώργος Βαρλάμης**





- 1. Μάγδα Καρασαβίδου, Τάνια Χατζηγιαννακίδου & Έμυ Μανιαδάκη,** Γραμματεία Διοίκησης INTERLIFE
- 2. Βάσω Μωραΐτου,** Προϊσταμένη Τμ. Διαχείρισης Αξιών & Πάνος Κίκαλος, Υποδιευθνής Αποζημιώσεων Αστικής Ευθύνης & ΣΑΠ INTERLIFE
- 3. Άγγελος Ορφανίδης,** Τμ. Επικοινωνίας & Δημοσίων Σχέσεων INTERLIFE
- 4. Μελίνα Παυλίδου,** Υπεύθυνη Marketing INTERLIFE
- 5. Ιωακείμ Σγουρός,** Υπεύθυνος Προστασίας Προσωπικών Δεδομένων INTERLIFE
- 6. Δημήτρης Μπεζίκης,** Υπεύθυνος Εσωτερικού Ελέγχου INTERLIFE, **Αυγουστίνος Σαμιωτάκης,** Υπεύθυνος Λογιστηρίου INTERLIFE, **Κωνσταντίνος Κανάκογλου,** Υπεύθυνος Προσωπικού INTERLIFE

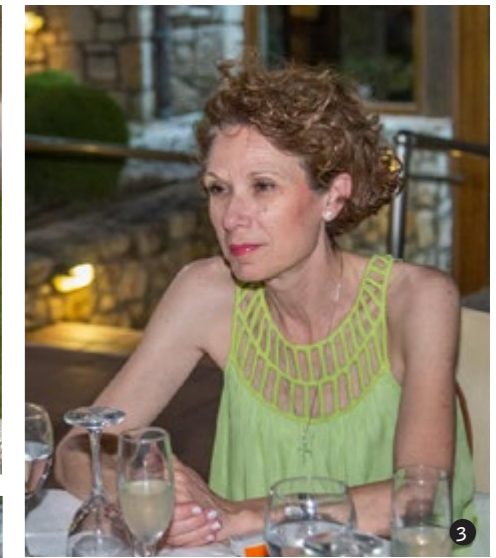

- 1. Κατερίνα Ιωαννίδου,** Διευθνήτρια Ανάληψης Κινδύνων INTERLIFE & **Μαρία Μπλιώνη,** Υποδιευθνήτρια Πωλήσεων Β. Ελλάδος INTERLIFE
- 2. Δέσποινα Σπαθοπούλου,** Υποδιευθνήτρια Αποζημιώσεων Λοιπών Κλάδων & Χερσαίων Οχημάτων INTERLIFE
- 3. Λίνα Αγγελίη,** Υποδιευθνήτρια Ανάληψης Κινδύνων Αυτοκινήτου INTERLIFE
- 4. Βασίλης Νικολαΐδης,** Διευθνήτης Μέτρησης & Ελέγχου Κινδύνων INTERLIFE
- 5. Στέλλα Καραθανάση,** Τμ. Ανάληψης Κινδύνων INTERLIFE
- 6. Ροδούλα Τσιότσου,** Μέλος Δ.Σ. INTERLIFE - Καθηγήτρια ΠΑ.ΜΑΚ, **Άννα Μικωνίου,** Πρόεδρος και Διευθύνουσα Κέντρου Πολιτισμού ΠΚΜ, **Ευγενία Αλεξανδροπούλη,** Αντιπρόεδρος Οικονομικών, Προγραμματισμού και Ανάπτυξης ΠΑ.ΜΑΚ., **Έλενα Τοπάλη,** Υπεύθυνη Δημοσίων Σχέσεων INTERLIFE, **Μαρία Διαβυνά,** Πρόεδρος Ομάδας Διοίκησης ΕΙΜ - Τμήμα Μακεδονίας

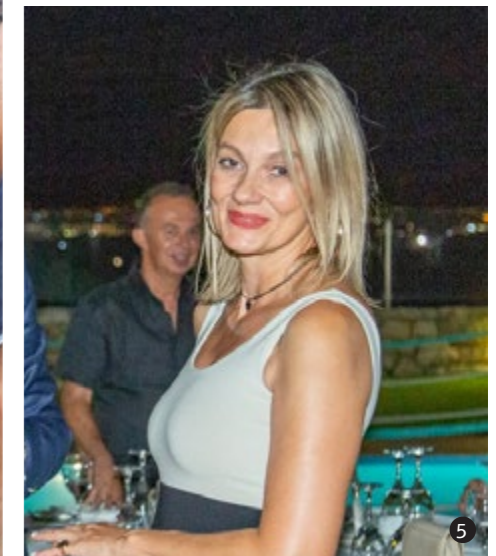

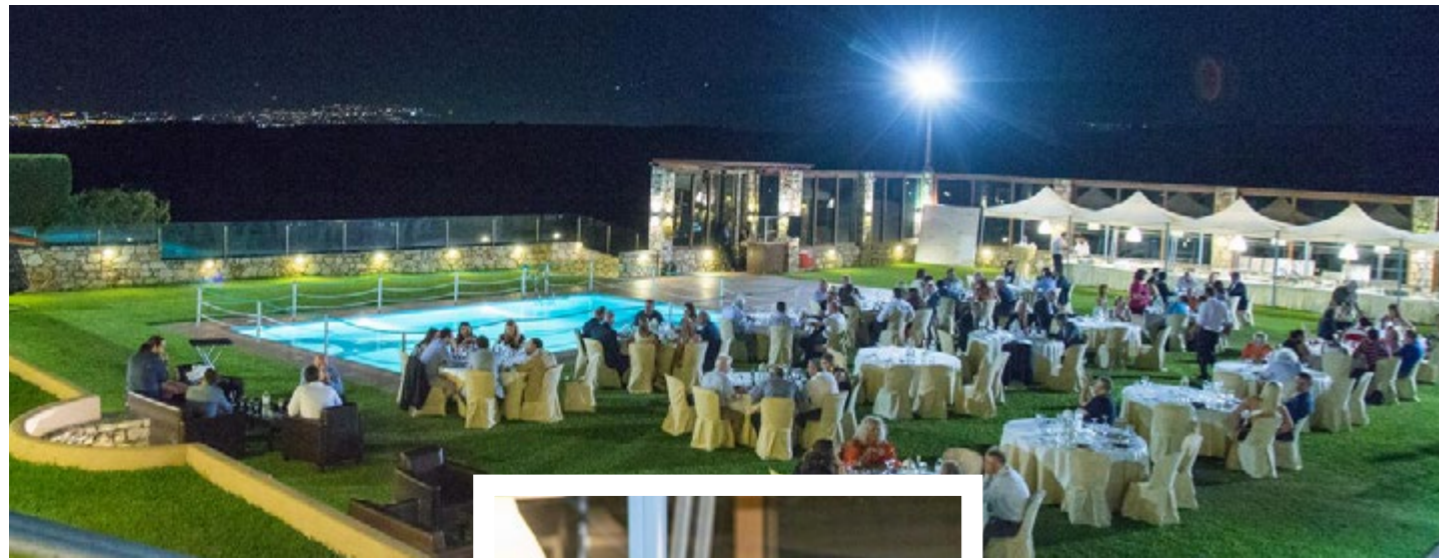

Η Ετήσια Τακτική Γενική Συνέλευση της Εταιρείας πραγματοποιήθηκε στον υπαίθριο χώρο του Κτήματος Χρησιτίδη στην Άνω Περαία Θεσσαλονίκης.

- 1. **Θεόδωρος Κωστικιάδης,**
www.voria.gr
- 2. **Μαρία Τσακάλου,**
TSAKALOU PR
- 3. **Σίμος Ρωμανίδης,**
ΤΥΠΟΣ Θεσσαλονίκης
www.typosthess.gr
- 4. **Στέλλα Πέρπερα,**
www.stellasview.gr
- 5. **Γιώργος Σανιδάς,**
www.salonicapress.gr

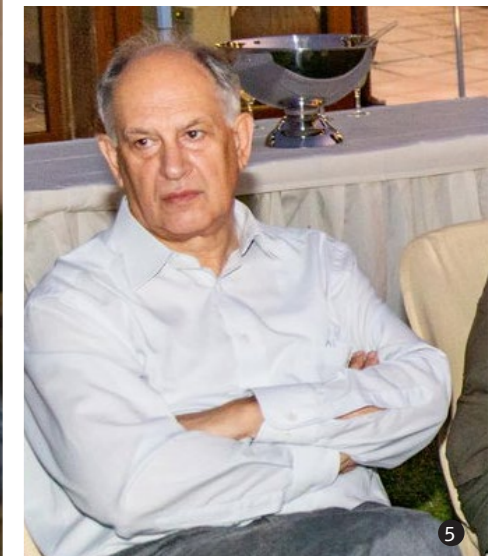

- 1. **Αλεξάνδρα Γούτα,**
Δημοσιογράφος, ΑΠΕ - ΜΠΕ
- 2. **Πόπη Μαρτάκη,** Δημοσιογράφος, Orathess.gr & **Ιορδάνης Χουδαμιάς**
- 3. **Λάζαρος Γηούφτης,**
Δημοσιογράφος, ΣΚΑΙ FM 106,1
- 4. **Νίκος Μωράκης,**
Εκδότης ΑΣΦΑΛΙΣΤΙΚΟ MARKETING,
Insuranceworld.gr
- 5. **Θωμάς Ευσταθίου,**
Δημοσιογράφος, www.thesstoday.gr
- 6. **Γρηγόρης Γρηγοράς,**
Δημοσιογράφος, ΕΓΝΑΤΙΑ Τηλεόραση
- 7. **Άννη Καρολίδου,**
Δημοσιογράφος, www.grtimes.gr



"Προσφέρω ...αλλιώς" στην Κοινωνία

Προσφορά 1,5 τόνου τροφίμων στο Κοινωνικό Παντοπωλείο Δ. Καρδίτσας

Η κοινωνική ευαισθησία της INTERLIFE ΑΣΦΑΛΙΣΤΙΚΗΣ και η εταιρική της υπευθυνότητα καθρεφτίζονται στην άμεση αποστολή βοήθειας σε τρόφιμα.



Με κίνητρο τη στήριξη των πληγέντων συνανθρώπων μας από την πρόσφατη καταστροφική επέλαση του "Ιανού", και στο πλαίσιο του προγράμματος Εταιρικής Κοινωνικής Ευθύνης "Προσφέρω ...αλλιώς" που υλοποιεί, η INTERLIFE Ασφαλιστική ανταποκρίθηκε με ευαισθησία στο κάλεσμα βοήθειας του Κοινωνικού Παντοπωλείου Καρδίτσας. Συγκεκριμένα, η εταιρεία παρέδωσε 1,5 τόνο τρόφιμα στη Δομή Παροχής Βασικών Αγαθών του Δήμου Καρδίτσας προκειμένου να καλυφθούν οι ανάγκες σίτισης των πληγέντων μεταφέροντας, ταυτόχρονα, ένα μήνυμα συμπαράστασης και αλληλεγγύης.

Για την παράδοση των τροφίμων, ο συνεργάτης της εται-

ρείας ασφαλιστικός διαμεσολαβητής **Χρήστος Ξυνόγαλλος** φρόντισε για την ορθή διαδικασία παραλαβής. Επιπλέον, ο Επιθεωρητής της εταιρείας **Βασίλης Σκάθαρος** επισκέφθηκε το Κοινωνικό Παντοπωλείο και ενημέρωσε την Αντιδήμαρχο Εθελοντισμού, Ειδικών Πληθυσμιακών - Κοινωνικών Ομάδων και Αλληλεγγύης, **Ουρανία Σούφλα** ότι η προσφορά των αγαθών δεν αποτελεί αποσπασματική ενέργεια καθώς η Δομή εντάχθηκε ήδη στο Πρόγραμμα ΕΚΕ της INTERLIFE.

Η εταιρεία προβάλλει το κοινωνικό της πρόσωπο και τιμά το θεσμό της Ασφάλισης θέτοντας ως άμεση προτεραιότητα διαχρονικά τη στήριξη και συμπαράσταση, τόσο των συνεργατών ασφαλιστικών διαμεσολαβητών, όσο και των πελατών της. ●

INTERLIFE®
ΑΣΦΑΛΙΣΤΙΚΗ
η ασφάλεια ...αλλιώς

Κερδοφορία 4ετίας (2016-2019)
65.000.000€+
που μας κατατάσσει ανάμεσα στις
πιο δυναμικές Ασφαλιστικές

Κοινωνικό Προϊόν
που αντιστοιχεί στο
40%
του τζίρου μας

Δημιουργία **120+**
καινοτόμων προγραμμάτων
που καλύπτουν ευέλικτα
τις ανάγκες των πελατών μας



Περισσότερα από
2.000+
σημεία πώλησης
σε όλη την Ελλάδα, για τη διάθεση
των Ασφαλιστικών μας Προϊόντων



Top Ranked Company
1η θέση στον πίνακα
Price/Intrinsic Value Region Rank
σύμφωνα με στοιχεία της
Thomson Reuters



Προσφέρουμε ...αλλιώς, χορηγώντας
30+ τόνους τροφίμων
σε ευπαθείς ομάδες στην Ελλάδα

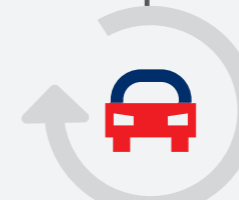

Ισχυρό Χαρτοφυλάκιο
385.000+
ευχαριστημένων πελατών
Ιδιώτες & Επαγγελματίες

...και συνεχίζουμε!

"Προσφέρω ...αλλιώς" στην Κοινωνία "Live Without Bullying"



Διαχρονική σύμμαχος στον αγώνα κατά του ενδοσχολικού και διαδικτυακού εκφοβισμού παραμένει η INTERLIFE για την υλοποίηση του προγράμματος πρόληψης και αντιμετώπισής του.

Το "Live Without Bullying" είναι μια διαδικτυακή πλατφόρμα (www.livewithoutbullying.com) η οποία αναπτύχθηκε από το Κέντρο Μέρμνας Οικογένειας και Παιδιού (ΚΜΟΠ) και αποσκοπεί στην πρόληψη και αντιμετώπιση περιστατικών ενδοσχολικού και διαδικτυακού εκφοβισμού σε βάρος παιδιών και εφήβων ηλικίας 10 - 18 ετών. Μέσω της πλατφόρμας και της εφαρμογής της για κινητά παρέχονται δωρεάν και ανώνυμα υπηρεσίες συμβουλευτικής από ειδικά εκπαιδευμένους εθελοντές ψυχολόγους.

Οι υπηρεσίες συμβουλευτικής υποστήριξης ηλαιοιώνονται από καμπάνιες ενημέρωσης και ευαισθητοποίησης, όπως και από εκπαιδευτικά προγράμματα που διοργανώνονται σε σχολεία σε όλη την Ελλάδα (με την έγκριση του Υπουργείου Παιδείας) ή/και ηλεκτρονικά μέσω της εφαρμογής e-learning του ΚΜΟΠ.

Μέσα από το Πρόγραμμα Εταιρικής Κοινωνικής Ευθύνης "Προσφέρω ...αλλιώς" η Εταιρεία υποστηρίζει φορείς και δράσεις που έχουν ως αποστολή μια Κοινωνία δίκαιη και μοιράζεται το στόχο να "μετατρέψει ιδέες σε δράσεις, που προωθούν την κοινωνική καινοτομία". ●

Λίγα λόγια για το ΚΜΟΠ

Το ΚΜΟΠ - Κέντρο Κοινωνικής Δράσης και Καινοτομίας είναι μία ΜΚΟ με ηγετική παρουσία και περισσότερα από **43 χρόνια εμπειρίας στη στήριξη ευάλωτων κοινωνικών ομάδων** μέσα από την παροχή κοινωνικών υπηρεσιών, την υλοποίηση κοινωνικών πρωτοβουλιών, την εκπαίδευση, την έρευνα και την ανάπτυξη τεχνογνωσίας σε θέματα κοινωνικής πολιτικής.

Το Κέντρο σχεδιάζει και υλοποιεί δράσεις με κοινωνικό αντίκτυπο, φιλοδοξώντας να κάνει τη διαφορά στην αντιμετώπιση των διαρκών προκλήσεων που παρουσιάζονται σε έναν παγκοσμιοποιημένο κόσμο.



"Προσφέρω ...αλλιώς" στην Κοινωνία Δίνουμε αίμα, είναι στο χέρι μας!

Με υψηλό αίσθημα κοινωνικής ευθύνης και με κινητήριο δύναμη την προσφορά στο συνάνθρωπο, από το 2012 η Ομάδα Εθελοντών Αιμοδοτών INTERLIFE με τακτικές αιμοδοσίες αναδεικνύει την κοινωνική της υπευθυνότητα στην πράξη.

Με βασικό σκοπό την ανιδιοτελή προσφορά αίματος στην Κρατική Υπηρεσία Αιμοδοσίας και με σύνθημα "Δίνουμε αίμα, είναι στο χέρι μας" η Ομάδα Εθελοντών Αιμοδοτών INTERLIFE εδώ και 8 χρόνια απαντά με ενθουσιασμό και προθυμία σε κάθε κάλεσμα για αιμοδοσία. Η Ομάδα ξεκίνησε τη δραστηριότητά της το 2012 σε συνεργασία με το Πανεπιστημιακό Νοσοκομείο ΑΧΕΠΑ, ενώ από το 2015 είναι **εγγεγραμμένη στο Εθνικό Μητρώο Αιμοδοτών**.

Σε αυτό το πλαίσιο, κάθε χρόνο προγραμματίζονται και πραγματοποιούνται 2 έως 3 αιμοδοσίες από ειδικό κλιμάκιο του ΑΧΕΠΑ στην έδρα της Εταιρείας, όπου το Ανθρώπινο Δυναμικό της INTERLIFE, συνεργάτες, Ασφαλιστικοί Διαμεσοβαθτές, αθλή και συγγενείς και φίλοι, προχωρούν σε αυτή τη μικρή αλλά τόσο σπουδαία πράξη αγάπης και προσφοράς ζωής. Επιπλέον, έχουν ικανοποιηθεί κατ' επανάληψη ανάγκες σε αίμα τόσο των εργαζομένων, όσο και συγγενών τους σε κρίσιμες καταστάσεις. Ιδιαίτερα ελπιδοφόρο μήνυμα αποτελεί το γεγονός ότι ο αριθμός των αιμοδοτών της INTERLIFE με την πάροδο των ετών αυξάνεται συνεχώς, ενώ όλο και περισσότεροι προχωρούν και στην εγγραφή τους στο Εθνικό Μητρώο Εθελοντή Αιμοδοτή.

Αντίστοιχες αιμοδοσίες πραγματοποιούνται στην Αθήνα και στη νησιωτική Ελλάδα, και γενικότερα όπου χτυπάει η καρδιά της INTERLIFE, με συμμετοχές των εργαζομένων σε τοπικά νοσοκομεία. Αξίζει να σημειωθεί ότι ακόμη και στη δύσκολη περίοδο της πανδημίας του **COVID-19**, η Ομάδα της INTERLIFE ανταποκρίθηκε στην έκκληση του ΑΧΕΠΑ και προχώρησαν στην προσφορά αίματος, τόσο στον ειδικά διαμορφωμένο χώρο για αιμοδοσία στη ΔΕΘ, όσο και στις εγκαταστάσεις του νοσοκομείου.

Η INTERLIFE προάγει την αξία της εθελοντικής προσφοράς αίματος προωθώντας και στα επίσημα social media της Εταιρείας τη σημασία της αιμοδοσίας, με απώτερο στόχο να ευαισθητοποιήσει και να ενεργοποιήσει όσο το δυνατόν περισσότερους πολίτες να συμμετάσχουν. ●

Συνεργασία με τους Εθελοντές Αιμοδοτές Καρπάθου

Στο πλαίσιο του προγράμματος "Προσφέρω ...αλλιώς" που υλοποιεί η εταιρεία, εντάσσεται και η χορηγία της εταιρείας στο Σύλλογο Εθελοντών Αιμοδοτών Καρπάθου.

Ο Σύλλογος Εθελοντών Αιμοδοτών Καρπάθου εδρεύει στο ακριτικό μας νησί και αποτελεί παράδειγμα καλής πρακτικής εθελοντισμού. Σκοπός του, η ανιδιοτελής προσφορά αίματος στην Κρατική Υπηρεσία Αιμοδοσίας, η οργάνωση αιμοπησιών και η διοργάνωση πολιτιστικών εκδηλώσεων με στόχο τη **διάδοση της Εθελοντικής Αιμοδοσίας** καθώς και τη διοργάνωση επιστημονικών Διαλέξεων, Σεμιναρίων και Εκθέσεων.



“Προσφέρω ...αλλιώς” στον Αθλητισμό Χορηγία στην Ακαδημία Ποδηλασίας Π.Ο.Η “ΚΑΣΤΡΟ”

Με στόχο τη διάδοση της ποδηλασίας ως τρόπο άθλησης & ζωής η INTERLIFE στέκεται αρωγός των αθλητικών δραστηριοτήτων της Ερασιτεχνικής Αθλητικής Ομάδας.



Η Ακαδημία Ποδηλασίας Π.Ο.Η. “ΚΑΣΤΡΟ” με έδρα το Ηράκλειο Κρήτης δραστηριοποιείται από το 1981 και αποτελεί το μοναδικό Σωματείο στην Κρήτη που έχει πιστοποιηθεί από την Παγκόσμια Διεθνή Ομοσπονδία (UCI) να αγωνίζεται και στο παγκόσμιο καλεντάρι. Αποτελεί για σχεδόν 40 χρόνια φορέα ήθους, υψηλών αθλητικών επιδόσεων και ευγενούς αμιγλίας. Περισσότεροι από 70 αθλητές της Ακαδημίας έχουν διακριθεί σε Πανελλήνιο και Διεθνές επίπεδο.

Κορυφαία στιγμή του συλλόγου εδώ και 28 χρόνια αποτελεί η διοργάνωση των Πανελλήνιων Ποδηλατικών Αγώνων “Καζαντζάκεια”, όπου φέτος πραγματοποιήθηκαν στις 22 και 23 Αυγούστου σε συνεργασία την Περιφέρεια Κρήτης και τους Δήμους Ηρακλείου, Μαΐεβυζίου και Μινώα Πεδιάδας.



Με συμμετοχή πλήθους αθλητών και τηρώντας με αυστηρότητα το υγειονομικό πρωτόκολλο της Ελληνικής Ομοσπονδίας Ποδηλασίας, αθλητές τόσο από την Κρήτη, όσο και από την υπόλοιπη νησιωτική και ηπειρωτική Ελλάδα έδωσαν το παρόν σε μια μεγάλη γιορτή και θεσμό που τιμά την ποδηλατική κουλτούρα και αθλητισμό.

Στην INTERLIFE είμαστε περήφανοι που στηρίζουμε τις προσπάθειες όλων των αθλητριών και αθλητών του Π.Ο.Η. ΚΑΣΤΡΟ, που καλλιεργεί την ευγενή αμιγλία, προβάλλει τα αθλητικά ιδεώδη και διδάσκει την αξία του αθλητισμού όχι μόνον ως μέσο διάκρισης αλλά και ως τρόπο ζωής. ●



Μεγάλος νικητής της διοργάνωσης στην κατηγορία “Ανάβαση Δαμάστας ανδρών & εφήβων” ήταν ο Γιάννης Ηλιάδης του Π.Ο.Η. ΚΑΣΤΡΟ και στην κατηγορία παιδών ο Νίκος Παπαγιαννάκης του Α.Ο. Θησείας



Πίσω από κάθε μας δράση, υπάρχουν αληθινά πρόσωπα!

Ο **Γιάννης Ηλιάδης** είναι πολυνίκης Αθλητής της Ακαδημίας Ποδηλασίας Π.Ο.Η. ΚΑΣΤΡΟ.

Στα “28^ο Ποδηλατικά Καζαντζάκεια” κατέκτησε την **1^η θέση** στην κατηγορία Ανδρών - Εφήβων.

προσφέρω ...αλλιώς

Ασφάλειες HellenicBU



Η εταιρεία που εργάζεται με πάθος για τα συμφέροντα των πελατών της
Platinum Member, Συνεργάτης INTERLIFE από το 2012



Η εταιρεία HellenicBU, με την πρακτορειακή της μορφή, δημιουργήθηκε τα τελευταία χρόνια, όμως αποτελεί συνέχεια και επέκταση της πολυετούς ασφαλιστικής δραστηριότητας της σημερινής διαχειρίστριάς, της κ. Αγγελικής Τζιτζιλή Τρυφωνίδου.

Όπως η ίδια υπογραμμίζει στην ιστοσελίδα του πρακτορείου www.hellenicbu.gr θεωρεί "πρόνομο την επαγγελματική της ενασχόληση με τις πωλήσεις ασφαλείων Ζωής & Γενικών Κλάδων", ενώ επισημαίνει ότι "το να μπορείς να προσφέρεις όταν ο άλλος θα βρεθεί σε ανάγκη είναι από τις πλέον ζωντανές εμπειρίες στη ζωή μας".

Με την πολύχρονη εμπειρία βασίζει την οργάνωση της εταιρείας στις συνεργασίες με αξιόπιστες Ασφαλιστικές Εταιρείες, στους δυναμικούς συνεργάτες της και στο άρτια καταρτισμένο ανθρώπινο δυναμικό της. Με αρχή της αυτήν τη φιλοσοφία, έχει αναπτύξει ένα σημαντικά διευρυμένο

Δίκτυο Ασφαλιστικών Διαμεσοληπτών πανελλαδικά, όπου όλοι εργάζονται με πάθος για τα συμφέροντα του πελάτη ενώ η διαφάνεια των συναλλαγών χαρακτηρίζει τις σχέσεις τους.

Η HellenicBU ασκεί όλους τους Κλάδους Ασφάλισης καλύπτοντας όλο το εύρος των ασφαλιστικών αναγκών που προκύπτουν στο σύγχρονο περιβάλλον.

Ακολουθώντας τις εξελίξεις της τεχνολογίας, δημιούργησε ψηφιακή πλατφόρμα με στόχο τη διευκόλυνση των συνεργατών της και την αύξηση του κύκλου εργασιών.

Στους μελλοντικούς στόχους της εταιρείας συμπεριλαμβάνεται η αύξηση του χαρτοφυλακίου σε όλους τους Κλάδους Ασφάλισης -με έμφαση στην Υγεία- και η προσέλκυση νέων συνεργατών με όραμα και φιλοδοξίες για την περαιτέρω διεύρυνση του Δικτύου της. Άλλωστε, η μέχρι σήμερα πορεία της εγγυάται την ανάπτυξή της. ●

"Πρωταρχικός μας στόχος είναι η ικανοποίηση των πελατών μας... και η ευχαρίστησή τους είναι η επιβράβευσή μας"

Τρυφωνίδου - Τζιτζιλή Αγγελική
 Γενική Διευθύντρια H.B.U.



Έρευνα Swiss Re Institute

Στη χαμηλότερη βαθμίδα η Δημοσιονομική Ανθεκτικότητα της Ελλάδας

Σύμφωνα με το Ινστιτούτο Ερευνών της Swiss Re που αναλύει τους Ετήσιους Δείκτες Ανθεκτικότητας η χώρα μας, αλλά και γίγαντες της Παγκόσμιας Οικονομίας κλονίζονται δημοσιονομικά λόγω COVID-19.

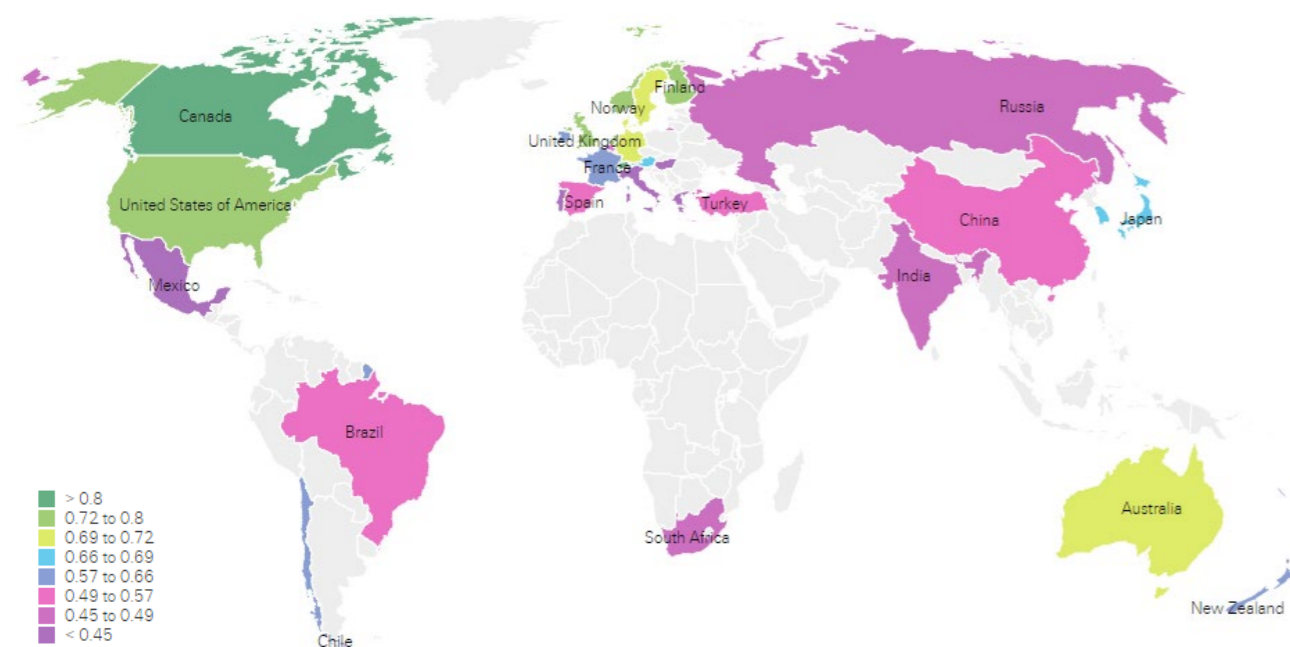

Σταθερά στην τελευταία θέση ως προς τη Δημοσιονομική της κατάσταση βρίσκεται η Ελλάδα, με το Δείκτη Μακροοικονομικής Ανθεκτικότητάς της να ανέρχεται το 2019 στο 0,05 στη λίστα των Ετήσιων Δεικτών Μακροοικονομικής Ανθεκτικότητας 30 χωρών του Swiss Re Institute.

Φέτος, τα εκτεταμένα δημοσιονομικά μέτρα τόνωσης της οικονομίας που πήρε η χώρα λόγω της Πανδημίας

επιδείνωσαν ακόμη περισσότερο τα Μακροοικονομικά της στοιχεία, με αποτέλεσμα στις προβλέψεις της αντίστοιχης λίστας του 2020, ο Δείκτης Μακροοικονομικής Ανθεκτικότητάς της Ελλάδας να μειώνεται στο 0,04 και να τη διατηρεί την Ελλάδα στην τελευταία θέση της κατάταξης.

Ανθεκτικές και κλονισμένες Οικονομίες

Όπως αναφέρεται στην ανάλυση των σχετικών Δεικτών του Ινστιτούτου

Ερευνών της Swiss Re (της μεγαλύτερης στον κόσμο Εταιρείας Αντασφαλίσεων) η πανδημία COVID-19 αναμένεται να μειώσει την Παγκόσμια Μακροοικονομική Ανθεκτικότητα κατά περίπου 20% το 2020 σε σχέση με τα επίπεδα του 2019, καθώς τα πακέτα τόνωσης της οικονομίας που εφαρμόζονται σε κάθε χώρα καταστρέφουν τα Δημοσιονομικά και Νομισματικά αποθέματα τους.

Σύμφωνα με τους τελευταίους Ετήσιους Δείκτες Ανθεκτικότητας του

Ινστιτούτου Ερευνών της Swiss Re, το Ηνωμένο Βασίλειο, η Ιαπωνία και οι Ηνωμένες Πολιτείες Αμερικής θα καταγράψουν τη μεγαλύτερη μείωση Ανθεκτικότητας μεταξύ των μεγάλων οικονομιών, καθώς αναμένεται να υποστούν τη μεγαλύτερη μείωση Δημοσιονομικών Αποθεμάτων.

Η Ελβετία, η Φινλανδία και ο Καναδάς παραμένουν οι τρεις πιο "ανθεκτικές" χώρες του κόσμου, αντικατοπτρίζοντας τη συνολική οικονομική τους δύναμη έναντι μελλοντικών κρίσεων.

Έτσι, σύμφωνα με τις αρχικές εκτιμήσεις, η τιμή του Παγκόσμιου Δείκτη το 2020 αναμένεται να μειωθεί στο 0,5, γεγονός που μαρτυρά τον αντίκτυπο των δημοσιονομικών και νομισματικών μέτρων τόνωσης που λήφθηκαν λόγω COVID-19 στις διάφορες χώρες - παρά το γεγονός ότι τα μέτρα αυτά έχουν μετριάσει το πλήγμα που δέχτηκε η Παγκόσμια Οικονομία.

Η έρευνα διαπίστωσε ότι τα Νομισματικά Αποθέματα θα εξαντληθούν σε μεγάλο βαθμό στις περισσότερες

προηγμένες οικονομίες. Σε ορισμένες από αυτές, μάλιστα, η πτώση του Δείκτη Μακροοικονομικής Ανθεκτικότητάς θα ξεπεράσει το 50%.

Τέλος, η Ανθεκτικότητα της Κίνας αναμένεται να παραμείνει σχετικά αμετάβλητη, κυρίως επειδή η έγκαιρη ανταπόκριση της στην Κρίση της επέτρεψε τη γρήγορη επανεκκίνηση της οικονομίας της σε σχέση με άλλες χώρες. ●

Τα Νομισματικά Αποθέματα θα εξαντληθούν σε μεγάλο βαθμό στις περισσότερες προηγμένες οικονομίες και σε ορισμένες από αυτές η πτώση του Δείκτη θα ξεπεράσει το 50%

Ισχυρή μείωση του Παγκόσμιου Δείκτη Ανθεκτικότητας

Ειδικότερα, το 2019, η Παγκόσμια Οικονομική Ανθεκτικότητα διατηρήθηκε στα επίπεδα του 2018, ωστόσο οι οικονομίες εισήλθαν στην κρίση COVID-19 με λιγότερη ικανότητα απορρόφησης κραδασμών από ό,τι πριν από την παγκόσμια χρηματοπιστωτική κρίση των ετών 2008-2009, κατά την οποία είχε καταγραφεί η τελευταία σημαντική οικονομική ύφεση.



Ιδιωτική Υγεία στην Ελλάδα

Οι Έλληνες καταφεύγουν σε ιδιωτικές παροχές Υγείας

Μεγάλο το τίμημα του κόστους για τα νοικοκυριά

Το κόστος υγείας αποτελεί το κυριότερο εμπόδιο στην πρόσβαση για περίθαλψη στην Ελλάδα καθώς είναι από τα υψηλότερα στην Ευρωπαϊκή Ένωση, ιδίως για τα άτομα με χαμηλό εισόδημα.

Aυτό ισχυρίζεται η ετήσια έκθεση της Κομισιόν "Προφίλ Υγείας 2019" για την κατάσταση της υγείας στην ΕΕ - που αναρτήται σε δημοσίευμα του undewriter.gr (26/8/2020). Στην έκθεση αναφέρεται, μεταξύ άλλων, ότι στην Ελλάδα οι ιδιωτικές δαπάνες για την υγεία εξακολουθούν να είναι πολύ υψηλές, καθώς το 1/3 της υγειονομικής περίθαλψης πληρώνεται απευθείας από την τσέπη των νοικοκυριών, συμπεριλαμβανομένων των άτυπων πληρωμών.

Το 2017 η Ελλάδα είχε ένα από τα υψηλότερα επίπεδα δαπανών υγείας σε άμεσες ιδιωτικές πληρωμές, ως ποσοστό του προϋπολογισμού των νοικοκυριών στην ΕΕ (4,22% έναντι 2,2% που ήταν ο μέσος όρος της ΕΕ).

Αυτή η σημαντική εξάρτηση από τις άμεσες ιδιωτικές πληρωμές ως πηγή χρηματοδότησης της υγείας μπορεί να οδηγήσει σε ανισότητες ως προς την πρόσβαση. Παράλληλα, μεταξύ των ατόμων που έχουν όντως πρόσβαση στις υπηρεσίες υγείας στην Ελλάδα, το ποσοστό των "καταστροφικών δαπανών" αυξήθηκε από 7% το 2010 σε 10% το 2016, το τέταρτο υψηλότερο στην ΕΕ μετά τη Λιθουανία, τη Λετονία και την Ουγγαρία.



Σημειώνεται ότι ως "καταστροφικές δαπάνες" ορίζονται οι άμεσες δαπάνες των νοικοκυριών που υπερβαίνουν το 40% των συνολικών τους δαπανών, αφού έχουν αφαιρεθεί οι δαπάνες για ανάγκες διαβίωσης (δηλαδή τροφή, στέγαση και υπηρεσίες κοινής ωφέλειας).



1/3 των δαπανών Υγειονομικής Περίθαλψης πληρώνεται απευθείας από την τσέπη των νοικοκυριών

Μεταβολή Δημόσιων Δαπανών Υγείας 2002 - 2019

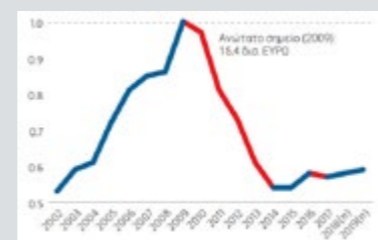

Υψηλότερο επίπεδο δαπανών για Φάρμακα και "Άτυπες Πληρωμές"

Από το 10% των νοικοκυριών με μη καλυπτόμενες ανάγκες υγείας, τέσσερα στα πέντε αναφέρουν το κόστος ως το κυριότερο εμπόδιο στην πρόσβαση στην περίθαλψη. Η Ελλάδα έχει πολύ υψηλά ποσοστά άμεσων ιδιωτικών πληρωμών, που ανέρχονται στο 35% των δαπανών υγείας, ποσοστό διπλάσιο από τον μέσο όρο της ΕΕ.

Οι πληρωμές για φάρμακα συνιστούν το μεγαλύτερο μερίδιο των δαπανών σε άμεσες ιδιωτικές πληρωμές (13%), ακολουθούμενες από τις πληρωμές για ενδονοσοκομειακές υπηρεσίες (11%). Το τελευταίο αυτό ποσοστό προκαλεί έντονη εντύπωση, δεδομένου ότι η περίθαλψη στα δημόσια νοσοκομεία είναι δωρεάν. Παρότι ορισμένες από τις δαπάνες αυτές ενδέχεται να διατίθενται για νοσοκομειακές υπηρεσίες που παρέχονται από ιδιωτικούς φορείς, ορισμένα έμμεσα στοιχεία δείχνουν ότι "άτυπες πληρωμές" καταβάλλονται επίσης στα δημόσια νοσοκομεία.

Επιπλέον, στο πλαίσιο πρόσφατης έκθεσης του Π.Ο.Υ. διαπιστώθηκε ότι ο κύριος όγκος των "άτυπων πληρωμών" προέρχεται από ασθενείς που θέλουν να εξασφαλίσουν καλύτερη ή ταχύτερη φροντίδα, ή απορρέει από απαιτήσεις εκ μέρους των ιατρών και από ελλιπή γνώση των σχετικών δικαιωμάτων, ιδίως μεταξύ των φτω-

χότερων ατόμων και όσων ζουν σε αγροτικές περιοχές.

Όσον αφορά τα φάρμακα, τα μέτρα που ελήφθησαν για τη μείωση της κρατικής φαρμακευτικής δαπάνης οδήγησαν, εν μέρει, στη μετακύλιση του κόστους στους ασθενείς. Έτσι, το μέσο ποσοστό επιμερισμού της φαρμακευτικής δαπάνης αυξήθηκε από 13% το 2012 σε 18% το 2013 και η μέση επιβάρυνση του ασθενούς ανά συνταγή αυξήθηκε κατά 2/3 κατά την περίοδο από το 2011 έως το 2014.

Κορυφαία δαπάνη η Ενδονοσοκομειακή Περίθαλψη

Το 2017 το μεγαλύτερο μέρος των δαπανών (42%) διατέθηκε για ενδονοσοκομειακή περίθαλψη, ενώ ακολούθησαν τα φάρμακα (31%) και η εξωνοσοκομειακή περίθαλψη (22%). Περίπου το 1/2 των δαπανών για φάρμακα και υπηρεσίες εξωνοσοκομειακής περίθαλψης και το 1/4 των δαπανών για ενδονοσοκομειακή περίθαλψη προέρχονται από άμεσες ιδιωτικές πληρωμές. Ωστόσο, η Ελλάδα δαπανά συγκριτικά ελάχιστους πόρους για προληπτική φροντίδα, μόλις 20€ ανά άτομο (έναντι 89€ που είναι ο μέσος όρος της ΕΕ) ή 1,3% των δαπανών υγείας, ποσοστό που την κατατάσσει, μαζί με την Κύπρο και τη Σλοβακία, στα τελευταία τρία κράτη μέλη.

Μείωση Δαπανών Υγείας λόγω μνημονίων

Παρόλα αυτά, πολιτικές που αποβλήθηκαν στη μείωση της σπατάλης και στην ενίσχυση της αποδοτικότητας συνέβαλαν στην ταχεία μείωση των δαπανών υγείας κατά την οικονομική κρίση, τα οποία σταθεροποιήθηκαν από το 2015 και μετά. Αφού κορυφώθηκαν στα 2.267€ ανά άτομο το 2008,

οι δαπάνες υγείας μειώθηκαν σχεδόν κατά 1/3 στη διάρκεια των επόμενων πέντε ετών. Συγκεκριμένα, το 2017 η Ελλάδα δαπάνησε 1.623€ κατ' άτομο για υγειονομική περίθαλψη, ποσό πολύ χαμηλότερο από τον μέσο όρο στην ΕΕ (2.884€). Το ποσό αυτό αντιστοιχεί στο 8% του ΑΕΠ, επίσης κάτω από το μέσο όρο της ΕΕ (9,8%).

Ειδικότερα, οι δημόσιες δαπάνες για την υγεία κατ' άτομο μειώθηκαν σημαντικά -από 1.388€ το 2009 σε 820€ κατ' άτομο το 2017. Πιο πρόσφατα, σε απόλυτες τιμές, μετά την ώθηση που έλαβε χώρα το 2016 με την αύξηση των δημοσίων δαπανών σε 9 δις. ευρώ, η μετέπειτα ανάπτυξη περιορίστηκε και ο κρατικός προϋπολογισμός για την υγεία το 2019 εκτιμάται σε περίπου 9,1 δις. ευρώ ή λίγο κάτω από το 5% του ΑΕΠ. Επιπλέον, με τον μηχανισμό αυτόματης επιστροφής (clawback) που καθιερώθηκε για να μειωθεί η προκλητή ζήτηση προστέθηκε επιπλέον 1% του ΑΕΠ στους δημόσιους πόρους που διατίθενται ετησίως για την υγειονομική περίθαλψη.

Συνοπτικά, πολύ μεγάλο ποσοστό των δαπανών υγείας προέρχεται από τις ιδιωτικές δαπάνες των νοικοκυριών, συμπεριλαμβανομένων των "άτυπων πληρωμών". Συνοδικά, στην Ελλάδα μόνο το 61% των δαπανών για την υγειονομική περίθαλψη προέρχεται από δημόσιες πηγές, ενώ το 35% χρηματοδοτείται απευθείας από τα νοικοκυριά (το τέταρτο μεγαλύτερο ποσοστό στην ΕΕ). Το ποσοστό αυτό κυμάνθηκε ανάμεσα στο 28% το 2010, που ήταν το χαμηλότερο σημείο, έως το 37% το 2014, που ήταν το υψηλότερο σημείο.

Τέλος, η προαιρετική ασφάλιση υγείας διαδραματίζει μόνον ήσσονος σημασίας ρόλο και αντιπροσώπευε το 4% των συνολικών δαπανών υγείας το 2017. ●



Οικονομία, Γεωπολιτικά & COVID-19

"Το πιο βαθύ σκοτάδι είναι λίγο πριν το χάραμα"

Τρεις προκλήσεις αντιμετωπίζει η χώρα και καλείται να τις διαχειριστεί με σύνεση, ψυχραιμία και, προπάντων, σωστή κρίση.

του Κωνσταντίνου Αριτζή,

Διευθύνωντος Συμβούλου Premium Capital α.ε.

Το 2020 θα μπορούσε κάλλιστα να χαρακτηριστεί ως Annus Horribilis. Η πανδημία του COVID-19 και οι οικονομικές επιπτώσεις της, η μεγαλύτερη ένταση στις σχέσεις με την Τουρκία από τα Ίμια, και η δραματική επιδείνωση της παγκόσμιας οικονομίας, σκιαγραφούν μια εξαιρετικά δύσκολη και επικίνδυνη συγκυρία.

Είναι φυσιολογικό να βλέπει κάποιος παντού σκοτάδι και να κατακλύζεται από αισθήματα απογοήτευσης, ανασφάλειας και μηδενισμού. Όμως θυμηθείτε, ότι συνήθως τα πράγματα δεν είναι ποτέ τόσο άσχημα όσο φοβόμαστε, και εν μέρει προεξοφλούμε.

Τουλάχιστον για τις περιπτώσεις που υπάρχουν εκλογικευμένες αντιδράσεις και σχέδιο δράσης και αντίδρασης. Η χώρα μας μέχρι τώρα έχει δείξει τέτοια δείγματα γραφής.

Όχι η στήλη δεν έχει ανακαλύψει κάποιο ελιξίριο αισιοδοξίας. Οι καταστάσεις και οι προκλήσεις είναι δύσκολες και πιθανόν θα επιδεινωθούν στο εγγύς μέλλον, τόσο σε οικονομικό, όσο και σε γεωπολιτικό επίπεδο.

Η διαχείριση των δυσκολιών που έρχονται θα είναι σύνθετη και ευαίσθητη, αλλά υπάρχουν λόγοι να αισιοδοξούμε ότι στο τέλος του δρόμου η χώρα μας θα βγει αν όχι αλώβητη, συγκριτικά πάντα, ενισχυμένη.

"Υπάρχουν λόγοι να αισιοδοξούμε ότι στο τέλος του δρόμου... η χώρα μας θα βγει, αν όχι αλώβητη, συγκριτικά πάντα, ενισχυμένη"

As ξεκινήσουμε με την οικονομία...

Παρά το γεγονός ότι η Ελλάς δεν διαθέτει αντίστοιχο "δημοσιονομικό χώρο" παρεμβάσεων σε σύγκριση με πιο εύπορες χώρες, η δυναμική μείωση του Α.Ε.Π. κατά 8% φέτος θα είναι εξαιρετικά επώδυνη μεν, συγκριτικά

καλύτερη δε, από πολλές οικονομίες της Ευρωζώνης. Προφανώς δεν πρόκειται για "παρηγοριά στον άρρωστο" για τους δεκάδες χιλιάδες συνανθρώπους μας που θα απολέσουν τις θέσεις εργασίες τους, και τις χιλιάδες επιχειρήσεις που θα κλείσουν. Όσο σκληρό και να ακούγεται, πολλή εξ' αυτών "ζούσαν με δανεικό χρόνο" και δεν θα επιβίωναν σε βάθος χρόνου ανεξαρτήτως της πανδημίας.

Το στοίχημα για κάθε οικονομία, που έχει υποστεί ένα σοκ τέτοιου μεγέθους, είναι η ανασυγκρότησή της και το άψευδο προς τα εμπρός, όχι βασιζόμενη σε συνταγές του παρελθόντος, αλλά εμπνευσμένη από τις προκλήσεις του μέλλοντος. Η αναπήρωση

των θέσεων απασχόλησης θα πρέπει να γίνει με καλύτερους όρους σε θέσεις που προσφέρουν περισσότερα, τόσο ποιοτικά όσο και ποσοτικά.

Οι διαρθρωτικές αδυναμίες της οικονομίας μας είναι ευκαιρία να διορθωθούν και να γίνουμε μια χώρα που κοιτά στο μέλλον και δεν μεμψιμοιρεί για το παρελθόν της. Οι προκλήσεις και τα προβλήματα πολλά, αλλά "ηεφτά υπάρχουν". Τα 32 δις που σταδιακά θα εκταμιευτούν από την Ε.Ε. σε βάθος χρόνου αντιστοιχούν περίπου στο 20% του φετινού Α.Ε.Π. της χώρας. Το ποσό είναι σχεδόν διπλάσιο σε ορίζοντα επταετίας αν συμπεριληφθούν και άλλα προγράμματα (ΕΣΠΑ κ.λπ.). Οι προτάσεις της

"Οι διαρθρωτικές αδυναμίες της οικονομίας μας είναι ευκαιρία να διορθωθούν και να γίνουμε μια χώρα που κοιτά στο μέλλον και δεν μεμψιμοιρεί για το παρελθόν της"

επιτροπής Πισσαρίδη κινούνται προς τη σωστή κατεύθυνση. Η πρόκληση για την κυβέρνηση είναι η αξιοποίηση αυτών των χρημάτων με διαφάνεια, δημιουργικότητα και κοινωνική συναίνεση. Με απλά λόγια "ουδέν κακόν αμιγές καλού".



Στα γεωπολιτικά...

και τις σχέσεις μας με τη γείτονα ξεκινά μια περίοδος, που δεν θα είναι, ούτε σύντομη ούτε εύκολη διαχειριστικά. Οι νέο-οθωμανικές φιλοδοξίες του κυρίου Ερντογάν δεν θα εξαϋλωθούν δια μαγείας ανεξάρτητα από τις πιέσεις που θα δεχθεί από τον διεθνή παράγοντα. Άλλωστε αντίστοιχες πιέσεις θα δεχθούμε και εμείς για να συζητήσουμε για πράγματα που διαφωνούμε.

"Οι κινήσεις που ενδείκνυνται για τη χώρα μας βασίζονται στον άξονα ενίσχυση, διπλωματία και Real Politik"



Σύντομα θα αντιληφθούμε ότι δύσκολα θα καταλήξουμε σε συμφωνία, όχι μόνον για τις διαφορές μας αλλά και για την ίδια την ατζέντα των συζητήσεων. Το αδιέξοδο θα έλθει πριν την έναρξή τους. Και φυσικά θα επανακάμψουν οι "ήεονταρισμοί" της γείτονας. Οι κινήσεις που ενδείκνυνται για τη χώρα μας βασίζονται στον άξονα ενίσχυση, διπλωματία και Real Politik. Ενίσχυση της αμυντικής θωράκισης της χώρας για αποτρεπτικούς λόγους, διπλωματική κινητικότητα για δημιουργία συμμαχιών με κράτη, που για διάφορους λόγους δεν καθοβλήθηκαν τα οράματα και τη μετεξέλιξη της Τουρκίας σε περιφερειακή δύναμη, και ρεαλιστική πολιτική που πρέπει να δημοσιοποιηθεί και συζητηθεί χωρίς φόβο και πάθος εντός της κοινωνίας μας.

Μετά από τουλάχιστον 10 χρόνια "απαξίωσης" των αμυντικών δυνα-

τοτήτων της χώρας, ελέω δημοσιονομικής κρίσης και μνημονίων, κάτι κινείται και γρήγορα στο πεδίο της αμυντικής θωράκισης. Χρειάστηκε η επιθετικότητα της Τουρκίας για να αφυπνίσει τον αφελή και αγαθό γείτονα. "Κάλλιο αργά παρά ποτέ". Το ίδιο ισχύει για την επαναδραστηριοποίηση της διπλωματίας μας και την επίτευξη, ανήκουστων μέχρι πρότινος, συμφωνιών και στρατηγικών συμμαχιών στην Ανατολική Μεσόγειο. "Ο εχθρός του εχθρού σου...". Έξαφνα η Σουνιτική Αίγυπτος υπογράφει, έστω και περιορισμένη συμφωνία ΑΟΖ με εμάς. Και η Αλβανία το συζητάει εν μέσω και Ιταλικών πιέσεων.

Για να επιτευχθούν οι πρόσφατες συμφωνίες έπρεπε να επιδειχθεί ρεαλιστική και όχι μαξιμαλιστική θεώρηση στόχων και επιδιώξεων. Και εδώ ερχόμαστε στα δύσκολα. Ο νεοέλλη-

νας του καναπέ και των αναδρομικών διεκδικήσεων, σε μια σχιζοφρενική διάσταση μεταμορφώνεται τάχιιστα σε "Τουρκοφάγο" και "πατριώτη". Ο λαϊκισμός δεκαετιών, που τον εξέθρεψαν όλα ανεξαιρέτως τα πολιτικά κόμματα, καθιστά τον κοινωνικό διάλογο για το τι είναι εφικτό και μη επιζήμιο, και τι αποτελεί εθνική προδοσία εξαιρετικά δυσχερή. Διότι για όποιον πιστεύει, ότι αν φθάσουμε στη Χάγη θα κατοχυρώσουμε 100% δικαίωμα ΑΟΖ για το Καστελόριζο υπάρχει και φαρμακευτική αγωγή.

Αντιλαμβάνεστε τη δυσκολία των χειρισμών εντός και εκτός της χώρας μας, και γιατί όλες οι κυβερνήσεις του παρελθόντος άφηναν το καυτό θέμα για τον επόμενο. Μέχρι στιγμής η αντιμετώπιση των προκλήσεων έγινε με σύνεση, νηφαλιότητα και αποφασιστικότητα. Είθε να συνεχιστεί.

Χρειάζεται προσωπική και κοινωνική ευθύνη για να ξεπεράσουμε τον σκόπελο και να σαλπάρουμε στα ήρεμα νερά του ερχόμενου καλοκαιριού

Το θέμα της πανδημίας...

είναι η τρίτη μεγάλη πρόκληση με την οποία θα αναμετρηθούμε. Οι επιπτώσεις της κοινωνικής αποστασιοποίησης είναι ορατές στην οικονομική δραστηριότητα. Φοβάμαι ότι ο χειμώνας θα είναι εξαιρετικά δύσκολος, όχι μόνον επιδημιολογικά, αλλά και όσον αφορά τις οικονομικές και κοινωνικές συνέπειες της κρίσης. Δεν υπάρχει δημοσιονομική δυνατότητα για να μείνουμε όλοι αλώβητοι από αυτές τις συνέπειες. Αλλά η αρχή του τέλους

δεν είναι μακριά. Ανεξάρτητα από το αν έχουμε 2ο "κύμα" εξάπλωσης της νόσου, ιατρικό και πολιτικό προσωπικό έχουν γίνει σοφότεροι.

Η διαχείριση της κρίσης δεν θα γίνει με τους ίδιους όρους. Πανεθνικά lockdown δύσκολα θα επαναληφθούν, διότι δεν το αντέχει η οικονομία. Οι κλίνες ΜΕΘ έχουν αυξηθεί και το σύστημα είναι πιο ανθεκτικό. Ο χρόνος διάθεσης ενός η περισσότερων εμβολίων, που μερικώς θα προστατέψουν

τις ευπαθείς ομάδες, δεν είναι πολύ μακριά. Το χάραμα έρχεται πιθανώς μετά τον χειμώνα. Χρειάζεται προσωπική και κοινωνική ευθύνη για να ξεπεράσουμε τον σκόπελο και να σαλπάρουμε στα ήρεμα νερά του ερχόμενου καλοκαιριού. Καταλήγοντας, μια πολυδιάστατη κρίση αποτελεί ευκαιρία για reset. Είτε σε προσωπικό, είτε σε συλλογικό επίπεδο. Με το πρόσφατο lockdown ανακαλύψαμε τη δυνατότητα να εργαζόμαστε από απόσταση, να

"Η πολυδιάστατη κρίση είναι ευκαιρία για την Ελλάδα ...της καρπαζιάς και του εφησυχασμού... να ξανασυστηθεί στον εαυτό της"

μαγειρεύουμε ποιοτικά και υγιεινά στο σπίτι μας και υιοθετήσαμε την άθληση μέσω περιπάτου. "Not bad" που ήλνε και οι Αγγλοσάξονες.

Η πολυδιάστατη κρίση είναι ευκαιρία για την Ελλάδα "της καρπαζιάς" και του εφησυχασμού να ξανασυστηθεί στον εαυτό της και να ξεκόψει από τις κακές συνήθειες του παρελθόντος της. Αυτό θα γίνει μέσω, τόσο των κυβερνήσεων, όσο και του καθένα μας ξεχωριστά. Η προσωπική ευθύνη και διαχείριση της κρίσης θα καθορίσει το μέλλον μας. Αυτονόητο για προηγμένες οικονομικά και κοινωνικά χώρες (Ελβετία, Σουηδία) και ζητούμενο για κράτη που ο λαϊκισμός και η μισοήλιθοξια εκτρέφουν δικτατορικούς (Ιράν, Τουρκία). Εμείς βρισκόμαστε κάπου στη μέση. Σε ποια κατεύθυνση θα κινηθούμε θα το αποφασίσουμε εμείς για τον εαυτό μας. Ελπίζω να επιδείξουμε σωστή κρίση. ●

Η Αναγκαιότητα της Ιδιωτικής Ασφάλισης έναντι των Φυσικών Καταστροφών

του Νίκου Καραγιαννακίδη,
Δικηγόρος



Η ραγδαία αύξηση των φυσικών καταστροφών, ως απόρροια της όξυνσης του φαινομένου της κλιματικής αλλαγής, αποτελεί αδιαμφισβήτητο μέγεθος που επηρεάζει άμεσα τη νομική πραγματικότητα. Σήμερα, η ανάγκη προσφυγής στην ιδιωτική ασφάλιση έναντι φυσικών καταστροφών, όπως ενδεικτικά σεισμοί, πυρκαγιές και πλημμύρες, είναι άκρως απαραίτητη, μιας και μέσω αυτής επιτυγχάνεται ανακατανομή και μείωση του συνδεδεμένου με επαχθή και απρόβλεπτα γεγονότα χρηματοοικονομικού κινδύνου.

Το πάντοτε επίκαιρο και μείζονος σημασίας πρόβλημα της αναμέτρησης με τις, συχνά καταστροφικές για την ανθρώπινη δραστηριότητα, δυνάμεις της φύσης μετριάζεται μέσω της πλήρους νομικής κάλυψης που μπορεί να επιτευχθεί με τη σύναψη ιδιωτικής ασφαλιστικής σύμβασης με αντικείμενο την προστασία έναντι τέτοιου είδους καταστροφών.

Μάλιστα, η αναγκαιότητα της εν λόγω αστικής νομικής κάλυψης καθίσταται

επιτακτική, ιδίως αν ληφθεί υπ' όψιν ότι το ποσοστό της κρατικής αρωγής που προορίζεται για τους πληγέντες (που προκύπτει, μεταξύ άλλων, από την καταβολή σε Κοινό Λογαριασμό τηρούμενο στην Τράπεζα της Ελλάδος της εισφοράς του ά. 1 παρ. 3 του ν. 128/1975 που επιβαρύνει τα χορηγούμενα δάνεια από τα τραπεζικά ιδρύματα) καλύπτει ένα μέρος μόνο, συχνά επουσιώδες, της συνολικής προκλήθειςας ζημίας.

Παρά το γεγονός της αύξησης των φαινομένων φυσικών καταστροφών, τα ποσοστά ασφάλισης έναντι αυτών των κινδύνων εξακολουθούν και παραμένουν ακόμη και σήμερα σε σχετικά χαμηλά επίπεδα.

Αυτό οφείλεται, αφ' ενός στην επαρκή έλλειψη ενημέρωσης, αφ' ετέρου στη ψυχολογία που έχουν συνήθως οι συμπολίτες μας, που θεωρούν απίθανο να τους τύχει μία τέτοια περίπτωση - κοινώς, το "γιατί να τύχει σε μένα". Ο μέσος πολίτης θεωρεί -αλλά ταυτόχρονα και πιστεύει- ότι η Ασφάλιση από φυσικές καταστροφές είναι "ακριβή", ενώ στην πραγματικότητα μία μέση Ασφάλιση από φυσικές καταστροφές στοιχίζει κατά Μέσο Όρο πολύ λιγότερο και από μία Ασφάλιση Αυτοκινήτου πολύ χαμηλού κυβισμού.

Όπως σε κάθε τομέα της αγοράς, έτσι και στην ασφάλιση για φυσικές καταστροφές ισχύει ο απλός κανόνας της αγοράς. Ήτοι, όσο περισσότερες Ασφάλιες συμφωνηθούν τόσο περισσότερο πέφτει το ασφαλιστρο και τόσο μεγαλύτερα ποσά συγκεντρώνονται. Με επικείμενο αποτέλεσμα στο μέλλον, με μία μικρή Ασφάλιση, να καλύπτεται (λόγω του πληθωρισμού ασφαλιστρών) πολύ μεγαλύτερο ποσοστό Ζημίας από φυσικές καταστροφές.

Για την επίτευξη βέβαια ενός τέτοιου

ικανού ποσοστού ασφαλιστρών θα πρέπει να ενισχυθεί πρωτίστως η Ασφαλιστική Συνείδηση των ιδιωτών και να γίνει κατανοητό ότι ένας τέτοιος κίνδυνος είναι ισότιμα πιθανόν να συμβεί στον οιοδήποτε από εμάς, και μάλιστα σε ποσοστά πιθανότητας σχεδόν ίδια με ένα απλό ατύχημα.

Σημειωτέον ότι από το 1993 έως το 2018 έχουν επέλθει περισσότερες από 24.000 ζημιές από καταστροφικά γεγονότα στη χώρα μας, όπως από σεισμούς, πυρκαγιές, βροχοπτώσεις κ.ά. και καλύφθηκαν από ασφαλιστικές εταιρίες. Ο δε αριθμός των ζημιωθέντων και μη καλυφθέντων από ασφαλιστικές εταιρίες, επειδή οι ιδι-

στική δραστηριότητα, περιοχές με συνήθη πλημμυρικά φαινόμενα κ.λπ.)

Είναι σημαντικό να γίνει αντιληπτό ότι μία επιχείρηση ή ένας ιδιώτης κινδυνεύει ανά πάσα στιγμή με την απόλυτη καταστροφή από ένα τυχαίο συμβάν ακραίων φυσικών φαινομένων και πως ο μοναδικός τρόπος διάσωσης του είναι η ασφάλισή του για ένα τέτοιο συμβάν.

Είναι αμέτρητες οι περιπτώσεις συμπολιτών μας που έχασαν μέσα σε λίγα λεπτά "τους κόπους μίας ζωής", τους οποίους εννοείται θα μπορούσαν να ανακτήσουν μέσα σε λίγες ημέρες, εάν κι εφόσον είχαν ασφαλιστεί.

"Το ποσοστό της κρατικής αρωγής που προορίζεται για τους πληγέντες καλύπτει ένα μέρος μόνο της συνολικής προκλήθειςας ζημίας"

ώτες δεν είχαν προβεί σε ασφάλεια από φυσικές καταστροφές, υπολογίζεται στο δεκαπλάσιο.

Στη δημιουργία Ασφαλιστικής Συνείδησης σημαντικό ρόλο καλείται να παίξει πλέον και η Πολιτεία.

Αφ' ης στιγμής ο κίνδυνος έχει πλέον, λόγω της κλιματικής αλλαγής, πολύ μεγάλες πιθανότητες να επέλθει, θα πρέπει αντίστοιχα **η Πολιτεία, ιδίως σε περιοχές με αυξημένες πιθανότητες παρουσίας κινδύνου, να προβεί σε επιθετική ενημέρωση των πολιτών και ταυτόχρονα θα πρέπει να ξεκινήσει μία ουσιαστική συζήτηση για την υποχρεωτική ασφάλιση τέτοιων κινδύνων σε συγκεκριμένες περιπτώσεις και περιοχές που ο κίνδυνος αυξάνει** (π.χ. κατοικίες πλησίον σε δασικές εκτάσεις, περιοχές με αυξημένη σει-

Κάποτε σε ένα συνέδριο ένας οικονομολόγος είχε πει, "η πιο σημαντική επένδυση ήταν αυτή που έκανε ένας πελάτης μου. Ήθελε να επενδύσει 200 εκατομμύρια δολλάρια και μου ανέθεσε τη σύνταξη ενός επιχειρησιακού σχεδίου με αμοιβή μόλις 10.000 δολλάρια. Εγώ, μετά από μελέτη, του είπα ότι δεν πρέπει να προχωρήσει στη σχετική επένδυση. Όντως, δεν προχώρησε και δικαιώθηκε από τις εξελίξεις. Έτσι με 10.000 δολλάρια κέρδισε 199.990.000 δολλάρια. Αυτή ήταν η μεγαλύτερη επένδυση της ζωής του με χιλιαπλάσια μάλιστα απόδοση μέσα σε ένα μόλις έτος".

Αυτή, λοιπόν, είναι και η σημασία της ασφάλισης από φυσικές καταστροφές, αφού με ένα πολύ μικρό ποσό κατά μέσο όρο, μέσα σε ένα έτος μπορείς να διασώσεις τους κόπους μίας, ή και πολλών φορές, πολλών ζωών. ●

English Section

Summary

Editorial

Statistics never lie...

Giannis Votsaridis, President & CEO INTERLIFE

The last report of OECD "Health at a Glance" highlights how countries differ in terms of health status and health-seeking behavior of their citizens, access to and quality of health care. Greece's performance reflects "modus vivendi" of Greek People.

According to the report, Greece has severe issues regarding Health System and Demographic Rates. The country is listed at the 1st rank in Antibiotics Consumption, Smoking, Mortality due to Air Pollution and Private Health Expenses. On the contrary, Greece figures among the countries with the lowest percentages in Alcohol Consumption, while Public Health rates acquired satisfactory.

While smoking rates are declining, almost 20% of adults still smoke daily.

Obesity & overweight

Obesity rates continue to rise in most OECD countries. 56% of adults are overweight and almost one-third of children aged 5-9 are overweight.

Health spending
Health spending as % of GDP, 2018



Health spending was 8.8% in 2018, but it is expected to reach 10.2% of GDP by 2022 in most countries. This raises sustainability concerns.

1 in 10 say they are in bad health

In Brief

Annual General Meeting of INTERLIFE General Insurance Company

The Annual General Meeting of INTERLIFE General Insurance Company was held on 27.07.2020 at Ktima Christidi Venue, Ano Perea Thessaloniki with the presence of shareholders representing the majority of the share capital.

The Company announced the results of the Year 2019. More specifically, **Revenues** of the company reached €25,24 million, while the **Written Premiums** amounted to €68,65 million in 2019 and **Equity** amounted to €94,12 million. **Investments** increased by 19,81%, **Reserves** by 12,22%. Company's **SCR** reached 176,64% (171,75% in 2018) and **MCR** 655,48% (581,56 % in 2018).

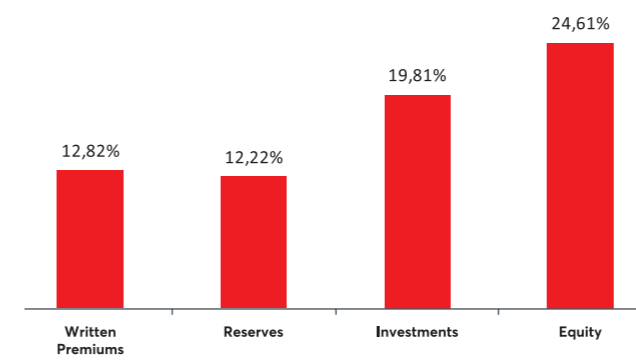

The honored speaker, Mayor of Thessaloniki, Konstantinos Zervas pointed in his speech that the economic development of Thessaloniki is a great national challenge. He also mentioned the important role of companies like INTERLIFE General Insurance Company in the local economy.

In his speech titled "Insurance Industry after Corona Virus", the President and CEO of INTERLIFE, Giannis Votsaridis analyzed the economic impact of COVID-19 Pandemic in the Greek and International Economy. He underlined its effects on the Insurance Market and highlighted the importance of Public - Private Partnerships against similar Pandemics.

Corporate Social Responsibility

Donations



- Food Donation**
 INTERLIFE donated 1,5 tons of food in order to support citizens in need in the region of Karditsa Thessaly following the severe flash floods caused by the bad weather.
- INTERLIFE Blood Donors Team**
 Blood Donation is an important humanitarian act. INTERLIFE systematically promotes Blood Donation as a voluntary act, participating in a procedure that can save lives and support individuals who are in need. Blood Donation Days are organized on regular basis at the Company's headquarters with the voluntary participation of the majority of the employees, partners and family members.

Sponsorships

- Live Without Bullying**
 INTERLIFE supports **kmop NGO** and its "Live Without Bullying" online project, aiming at preventing and fighting against school and cyber bullying. "Live Without Bullying" provides an online platform through which adolescents and adults have the opportunity to discuss about bullying, seek for help, get informed and, at the same time, preserve their anonymity.
- Heraklion Cycling Club**
 For 5 consecutive years INTERLIFE is supporting the activities of "KASTRO" Cycling Club of Heraklion providing Health Insurance and sponsoring "Kazantzakeia", a major cycling event in the island of Crete.

Η υψηλή κερδοφορία συνοδεύεται από υψηλή ευθύνη. Την ευθύνη να επιστρέφεις κέρδη στην κοινωνία και την ευθύνη να φροντίσεις ώστε αυτοί οι πόροι να χρησιμοποιηθούν με τον καλύτερο δυνατό τρόπο για να βοηθηθούν όσοι έχουν μεγαλύτερη ανάγκη.

Γιάννης Βοσασρίδης
Πρόεδρος & CEO INTERLIFE

**κοιτάζουμε
το αύριο...
φροντίζουμε
το μέλλον!**



προσφέρω ...αλληλιώς

Το πρόγραμμα Εταιρικής Υπευθυνότητας "προσφέρω ...αλληλιώς" είναι ένας από τους βασικούς άξονες της λειτουργίας μας.

Με πρωτοβουλίες, δράσεις & χορηγικές ενέργειες στοχεύουμε στη διαρκή προσφορά μας στην κοινωνία.

www.prosferoallios.gr



ΑΘΗΝΑ / ΘΕΣΣΑΛΟΝΙΚΗ / ΚΡΗΤΗ / ΡΟΔΟΣ
και σε **2.000+** σημεία διανομής σε όλη την Ελλάδα

Τηλεφωνικό Κέντρο: Αθήνα, 210 9334 994 / Θεσσαλονίκη, 2310 499000
www.interlife.gr

INTERLIFE®
ΑΣΦΑΛΙΣΤΙΚΗ
η ασφάλεια ...αλληλιώς